

**ROMÂNIA**  
**JUDEȚUL BACĂU**  
**CONSILIUL LOCAL AL COMUNEI SĂRATA**

**ANEXA**  
**la HCL nr. 26 din 17.06.2026**

***PLANUL DE ANALIZA SI***  
***ACOPERIRE A RISCURILOR DIN***  
***UNITATEA ADMINISTRATIV-***  
***TERITORIALA SĂRATA***

**2026**

***PLANUL DE ANALIZA SI ACOPERIRE A RISCURILOR  
DIN UNITATEA ADMINISTRATIV-TERITORIALA SARATA***

**Şef CLSU,  
PRIMAR**  
Irina Argatu

**Preşedinte de şedinţă,  
Consilier local, Elena Paraschiv**

**Secretar general,**  
Cristina Sandu

**Întocmit,  
Referent de specialitate SVSU**  
Ing. Crăciun Stelian - Vasile

## CUPRINS

<b>CAPITOLUL I. Dispozitii generale .....</b>	<b>5</b>
Sectiunea 1. Definitie, scop, obiective .....	5
1.1. Definitie.....	5
1.2. Scop.....	5
1.3. Obiective .....	5
Sectiunea 2 Responsabilitati privind analiza si acoperirea riscurilor.....	5
2.1 Acte normative de referință.....	5
2.2. Structuri organizatorice implicate .....	6
2.3. Responsabilități ale organismelor și autorităților cu atribuții în domeniu. ....	7
<b>CAPITOLUL II. Caracteristicile unitatii administrative – teritoriale.....</b>	<b>7</b>
Sectiunea 1. Amplasare geografica si relief .....	7
1.1 Suprafata, vecinatati:.....	7
1.2. Forme de relief .....	7
Sectiunea 2 Caracteristici climatice.....	8
2.1. Regim climatic .....	8
2.2. Temperaturi – lunară și anuală.....	9
2.3. Fenomene meteorologice extreme .....	9
Sectiunea 3 Retea hidrografica.....	10
Sectiunea 4 Populatie.....	10
4.1. Numarul populatiei .....	10
4.2. Structura demografica .....	10
4.3. Mișcarea naturală .....	12
4.4 Specific Local: .....	17
Sectiunea 5 Căi de transport .....	19
5.1. Rutiere .....	19
Sectiunea 6 Dezvoltare economica.....	23
6.1. Zone industrializate/ramuri .....	23
6.2. Creșterea animalelor.....	23
6.3. Turism/capacități de primire turistică: .....	24
Sectiunea 7 Infrastructuri locale.....	24
7.1. Institutii .....	24
7.2. Retele de utilitati .....	30
7.3. Locuri de adunare și cazare a sinistraților.....	30
Sectiunea 8 Specific local.....	32
8.1. Vecinatati .....	32
8.2. Influenta .....	32
<b>CAPITOLUL III. Analiza riscurilor generatoare de situatii de urgenta.....</b>	<b>32</b>
Sectiunea 1. Analiza riscurilor naturale .....	32

1. Fenomene distructive de origine geologică .....	32
1.1. Cutremure.....	32
1.2. Alunecări de teren .....	34
1.3. Inundatii .....	34
Sectiunea 2 Analiza riscurilor biologice .....	36
RISCURI BIOLOGICE EPIDEMII EPIZOOTII .....	36
EPIZOOTII .....	36
Sectiunea 3 Analiza riscului de incendiu .....	37
RISCU DE INCENDIU .....	37
Sectiunea a 4-a Zone rurale cu risc crescut: .....	41
<b>CAPITOLUL IV. Acoperirea riscurilor .....</b>	<b>41</b>
Sectiunea 1. Conceptia desfasurarii actiunilor de protectie –interventie .....	41
A. În perioada de prevenire a unei situații de urgență specifice, cauzate de unul din riscurile identificate la nivel de comuna .....	42
B. În etapa de incidență a unei situații de urgență specifice .....	44
C. După producerea unei situații de urgență specifice.....	45
Sectiunea 3 Faze de urgenta a actiunilor .....	45
URGENȚA I .....	45
URGENȚA a-II-a, asigurata de catre subunitatile inspectoratului judetean .....	46
Sectiunea 4 Actiunile de protectie interventie.....	46
GESTIONAREA ACȚIUNILOR DE PROTECȚIE-INTERVENȚIE:.....	46
Sectiunea 5 Instruirea .....	49
Sectiunea 6 Realizarea circuitului informational-decizional si de cooperare .....	49
<b>CAPITOLUL V. Resurse: umane, materiale, financiare.....</b>	<b>50</b>
<b>CAPITOLUL VI. Logistica actiunilor .....</b>	<b>51</b>
<b>ANEXE: .....</b>	<b>51</b>

## **CAPITOLUL I. Dispozitii generale**

### **Sectiunea 1. Definitie, scop, obiective**

#### **1.1. Definitie**

Planul de analiză și acoperire a riscurilor din unitatea administrativ-teritorială, denumit în continuare PAAR, reprezintă documentul care cuprinde riscurile potențiale identificate la nivel de județ sau localitate componentă acestuia (reședință de județ, municipiu, oraș, comună), măsurile, acțiunile și resursele necesare pentru managementul riscurilor respective.

#### **1.2. Scop**

. Scopul PAAR este acela de a permite autorităților și celorlalți factori de decizie să facă alegerile cele mai bune posibile referitoare la:

- prevenirea riscurilor;
  - amplasarea și dimensionarea unităților operative;
  - stabilirea concepției și elaborarea planurilor de intervenție în situații de urgență;
  - alocarea resurselor (forțelor și mijloacelor) necesare.

#### **1.3. Obiective**

Obiectivele PAAR sunt:

- crearea unui cadru unitar de acțiune pentru prevenirea și managementul riscurilor generatoare de situații de urgență;
  - amplasarea și dimensionarea unităților operative;
  - stabilirea concepției și elaborarea planurilor de intervenție în situații de urgență;
- alocarea resurselor (forțelor și mijloacelor) necesare.

### **Sectiunea 2 Responsabilitati privind analiza si acoperirea riscurilor**

#### **2.1 Acte normative de referință.**

☐ **Legea nr. 481 din 24 noiembrie 2004** privind protecția civilă, modificată și completată prin Legea nr.212 din 24 mai 2006 (cap.II,art.10,lit.(d,h);

☐ **Legea nr. 307 din 12 iulie 2006** privind apărarea împotriva incendiilor, republicată în 17.04.2019, (cap.I,art.1,lit.(j) ;

☐ **H.G. nr. 557 /2016** privind managementul tipurilor de risc

☐ **Ordinul nr. 459/2019 / 78/2019** pentru aprobarea Regulamentului privind gestionarea situațiilor de urgență generate de fenomene hidrometeorologice periculoase având ca efect producerea de inundații, secetă hidrologică, precum și incidente/accidente la construcții hidrotehnice, poluări accidentale pe cursurile de apă și poluări marine în zona costieră

☐ **Ordinul nr. 1995/2005 / 1160/2006** al Ministerului Transporturilor,

Construcțiilor și Turismului / Ministerul Administrației și Internelor pentru aprobarea Regulamentului privind prevenirea și gestionarea situațiilor de urgență specifice riscului la cutremure și/sau alunecări de teren;

☐ **Ordinul nr. 61/2018** al Ministerului Administrației și Internelor pentru aprobarea Regulamentului privind gestionarea situațiilor de urgență specifice riscului nuclear sau radiologic

☐ **Ordinul 470/2005 / 1149/2006** al Ministerului Comunicațiilor și Tehnologiei

Informației și Ministerului Administrației și Internelor pentru aprobarea Regulamentului privind managementul situațiilor de urgență specifice tipurilor de riscuri din domeniul de competență al M.C.T.I. ;

☐ **Ordinul nr.551/1475 din 2006** pentru aprobarea Regulamentului privind monitorizarea și gestionarea riscurilor cauzate de căderile de grindină și secetă severă, a Regulamentului privind gestionarea situațiilor de urgență în domeniul fitosanitar-invazii ale agenților de dăunare și contaminarea culturilor agricole cu produse de uz fitosanitar și a Regulamentului privind gestionarea situațiilor de urgență ca urmare a incendiilor de pădure ;

☐ **Ordin Nr. 132 din 29 ianuarie 2007** pentru aprobarea Metodologiei de elaborare a Planului de analiză și acoperire a riscurilor și a Structurii-cadru a Planului de analiză și acoperire a riscurilor.

## 2.2. Structuri organizatorice implicate

2. Structuri organizatorice implicate la nivel local																					
Nr.crt.	FUNCȚII DE SPRIJIN	Monitorizarea pericolelor și riscurilor specifice, precum și a efectelor negative ale acestora	Informarea, instruirea și avertizarea	Planificarea și pregătirea resurselor și serviciilor	Comunicații și informatică	Căutarea, descoperirea, salvarea persoanelor	Evacuarea persoanelor, populației sau bunurilor periclitate	Acordarea asistenței medicale de urgență	Prevenirea îmbolnăvirilor în masă	Localizarea și stingerea incendiilor	Neutralizarea efectelor materialelor periculoase	Asigurarea transportului forțelor și mijloacelor de intervenție, persoanelor	Efectuarea lucrărilor publice și ingineriești la construcțiile, instalațiile și amenajările afectate	Asigurarea apei și înalțării pentru persoanele și animalele afectate sau evacuate	Asigurarea cazării și adăpostirii persoanelor afectate sau evacuate	Asigurarea energiei pentru iluminat, încălzire	Efectuarea depoluării și decontaminării	Mentținerea și restaurarea ordinii publice	Logistica intervenției	Reabilitarea zonei afectate	Acordarea de ajutor de primă necesitate, desplăcături și asistență socială
1	Primăria, CLSU	x	x	x	x	x	x	x	x	x	x	x	x	x	x	x	x	x	x	x	x
2	Consiliul Local		x														x				x
3	SVSU	x	x	x	x	x	x	x	x	x	x		x								
4	Postul de poliție	x	x		x	x	x											x	x	x	
5	Cabinet medical Individual	x	x			x		x	x												
7	Școala generală nr. 1 Sărata	x	x	x				x	x												

### **2.3. Responsabilități ale organismelor și autorităților cu atribuții în domeniu.**

Responsabilitățile privind analiza și acoperirea riscurilor revin tuturor instituțiilor care, potrivit legii, au atribuții ori asigură funcții de sprijin privind prevenirea și gestionarea situațiilor de urgență în plan teritorial.

În acest sens, compunerea Comitetului Local pentru Situații de Urgență Sărata este următoarea:

- președinte: Primarul comunei;
- membri:
  - secretarul comunei;
  - contabilul primăriei
  - medic medicina de familie;
  - șef post de poliție
  - director școală;
  - consultanți:
  - manageri ai operatorilor economici care, prin specificul activității, constituie factori de risc potențial generatori de situații de urgență. Asociațiile, fundațiile sau alte organizații neguvernamentale de interes public, pot participa la prevenirea și managementul situațiilor de urgență potrivit documentelor de constituire și specificului activității acestora.

Planul de analiză și acoperire a riscurilor se întocmește de către Comitetul Local pentru Situații de Urgență și se aprobă de către Consiliul Local.

Primarul asigură condițiile necesare elaborării planului de analiză și acoperire a riscurilor, având totodată obligația stabilirii și alocării resurselor necesare pentru punerea în aplicare a acestuia, potrivit legii.

## **CAPITOLUL II. Caracteristicile unitatii administrative – teritoriale**

### **Secțiunea 1. Amplasare geografica si relief**

#### ***1.1 Suprafata, vecinatati:***

Comuna Sarata, judetul Bacau, cu o populatie de aproximativ 2257 locuitori, este situata în partea de sud-vest a municipiului Bacău, la o departare de 7 km. de Bacau, la altitudinea de 260-675 m, având o suprafață de 2180 ha, cu vecinatatile: nord – municipiul Bacau, est – E 85 (DN 2) soseaua Bacau-Adjud, sud – comuna Nicolae Balcescu si vest – comuna Luizi-Calugara

#### ***1.2. Forme de relief***

Relieful acestei comune este de zona culinar deluroasa, în care predomină terenul cu vegetatie forestiera, vii, livezi, teren arabil, favorabil agriculturii. În partea de est a comunei se află șoseaua națională DN 2.

## Sectiunea 2 Caracteristici climatice

### 2.1. Regim climatic

Climatul comunei Sarata este cel specific județului Bacău, reprezentând o tranziție gradată de la nuanțele moderate (în vest) la cele de continentalism (în est). Altitudinea, expoziția și orientarea culmilor montane și deluroase, fragmentarea reliefului - se constituie în factori generatori de topoclimate.

Disponerea altitudinală în trepte cu largă deschidere spre est a condiționat în mare măsură caracteristicile climatelor județului Bacău. Influențele continentale sunt moderate de masele de aer din vestul și nord-vestul Europei care ajung pe teritoriul județului prin înșeuările carpatice și sporesc cantitatea de precipitații.

Dintre factorii dinamici climatogeni apar mai evident marile sisteme barice. Iarna se resimte influența maselor de aer arctic (anticiclonul siberian), iar vara acționează masele de aer umed (anticiclonul Azorelor) și masele de aer cald de tip mediteranean (în zonele extracarpatice).

*Climatul subcarpatic* suferă influențe montane, în sectoarele înalte fiind rece și umed, dar apar și efectele foehnului. Climatul este, totuși mai uscat și mai cald. Cea mai mare parte a precipitațiilor se scurge pe versanți. Totuși, iernile sunt geroase, dar mai scurte, verile calde sunt urmate de toamne lungi, dinamica atmosferei este mai moderată, cu vânturi dominante din nord-vest și vest.

Durata medie anuală de strălucire a soarelui oscilează pentru zona de podiș și subcarpatică înjur de 2000 ore, iar în zona montană sub 1800 ore.

*Nebulozitatea* medie anuală este mai mare de 6,0 (zecimi) în zona montană și sub 5,5 în celelalte zone. Industrializarea, transporturile, așezările urbane și inversiunile termice de pe văile principale și din depresiuni determină creșterea nebulozității, frecvența zilelor cu ceață. Maximul de nebulozitate (6,4) se înregistrează în luna Decembrie, iar minimul (3,7) în luna August.

*Precipitațiile atmosferice* medii anuale depășesc 1200 mm pe Culmea Grindușului, între 1000-1200 mm pe culmile montane din vest (care depășesc altitudinea de 1000 m), între 800-1000 mm în zona muntoasă de peste 750 m. Pe Valea Trotușului și a afluenților săi din zona montană cad 700-800 mm. Aceeași cantitate se înregistrează și în partea centrală a Culmii Pietricica și în nord-estul județului.

Cantitățile cele mai mici, circa 500 mm se înregistrează pe Valea Siretului, Berheciului, Zeletinului și pe cursul inferior al Trotușului.

Dacă în semestrul rece al anului cad în zona de deal și de podiș între 175-225 mm precipitații, iar în cel cald între 350-400 mm, această cantitate favorizează vegetația. Însă, repartiția precipitațiilor în sezonul cald nu-i uniformă, ele având un caracter torențial.

Frecvența și viteza medie anuală a *vântului* arată o predominare accentuată a acestuia din nord și nord-vest, precum și dinspre sud și sud-est. Vântul de nord-vest este schimbător ca temperatură și umiditate. El prevestește schimbări de vreme. Vântul de nord și cel de nord-est contribuie la scăderea temperaturii. Crivățul (vânt de nord și de nord-est) aduce zăpezi, produce troieniri și se resimte pe teritoriul județului.

Începând cu luna Aprilie se resimt vânturile din direcția sud și sud-est care aduc precipitații. Vântul de sud-vest este prevestitor de secetă. Brizele din zona montană influențează temperatura aerului și produc înprospătarea acestuia în depresiuni.

Dintre fenomenele climatice periodice prezintă interes ceața și bruma.

Ceața se produce de regulă în anotimpul rece, cu valori maxime în decembrie și ianuarie în zona subcarpatică și în depresiunile intramontane. În lunile de toamnă, ceața este un fenomen frecvent și pe văile râurilor, reducând gradul de luminozitate.

Prima brumă se înregistrează de regulă în ultima decadă a lunii septembrie, iar primăvara, ultima zi cu brumă, în zonele extracarpatică, se semnalează în prima decadă a lunii mai.

## **2.2. Temperaturi – lunară și anuală**

*Temperatura medie anuală* variază în raport cu altitudinea.

În luna Ianuarie, Valea Șiretului, precum și înălțimile din vestul județului sunt delimitate de izoterma de  $-4^{\circ}\text{C}$ , în rest, temperaturile fiind mai ridicate. În luna iulie, principalele văi sunt delimitate de izoterma de  $15^{\circ}\text{C}$ .

Suma anuală a temperaturilor medii zilnice mai mari de  $0^{\circ}\text{C}$  ne arată că văile Șiretului, Bistriței, Troțușului și jumătatea sudică a Colinelor Tutovei înregistrează peste  $3500^{\circ}\text{C}$ , iar zona montană doar  $2000^{\circ}\text{C}$ , fapt care are urmări asupra intensității desfășurării fazelor fenologice, momentului reluării vegetației, însămânțărilor, recoltării, producerii maturității culturilor etc.

Temperaturile pozitive extreme absolute au fost înregistrate la Târgu Ocna ( $40,8^{\circ}\text{C}$  la 5 Iulie 1916), Bacău ( $38,8^{\circ}\text{C}$  la 17 August 1952), Onești ( $37,8^{\circ}\text{C}$  la 21 August 1952), Brusturoasa ( $37,2^{\circ}\text{C}$  la 20 August 1948) și Slănic Moldova ( $36,5^{\circ}\text{C}$  la 10 August 1945). Cea mai scăzută temperatură s-a înregistrat la Bacău ( $-32,5^{\circ}\text{C}$  la 20 Februarie 1954); la aceeași dată temperatura era la Onești de  $-7,0^{\circ}\text{C}$  și la Comănești de  $-26,5^{\circ}\text{C}$ . La Târgu Ocna s-au înregistrat  $-29,6^{\circ}\text{C}$  la 25 Ianuarie 1942. Prin urmare, temperaturile negative extreme absolute s-au înregistrat în ultima decadă a lunii Ianuarie și în luna Februarie.

## **2.3. Fenomene meteorologice extreme**

Viiturile și inundațiile sunt hazardele naturale cu accentuat impact asupra rețelei de așezări, căi de comunicație și terenuri din lungul albiilor râurilor și pâraurilor de pe teritoriul județului Bacău.

În spațiul montan și deluros, unde rețeaua de albie are o pantă accentuată ( $100 - 200$  m/km) și lunci înguste, cu excepția depresiunilor, viiturile puternice sunt însoțite de procese intense de eroziune a malurilor și de alunecări care pot bara văile.

Viiturile sunt datorate ploilor abundente, topirii zăpezilor sau combinării celor două fenomene. Cele mai frecvente viituri se înregistrează primăvara ( $30 - 50\%$ ) și vara. Viiturile și inundațiile catastrofale, cu asigurări de  $0,5 - 1\%$  au drept cauză principală cantitățile mari de precipitații, cu un accentuat grad de torențialitate, care se înregistrează după perioade cu solul puternic umectat și capacitate de absorbire a apei redusă.

Propagarea undelor de viitură este puternic modificată de activitățile antropice. Despăduririle masive au determinat o mărire a vitezei de concentrare a scurgerii,

intensificarea proceselor de eroziune, transport și depunere a aluviunilor și supraînălțarea albiilor din câmpii măbind riscul revărsărilor.

Toate localitățile situate în aval de barajele situate pe râul Bistrița sunt dotate cu sisteme moderne de alertare și beneficiază de dotările necesare pentru atenuarea efectelor viiturilor.

### **Sectiunea 3 Retea hidrografica**

Apa de adâncime. Adâncimea pânzei freatice se afla in medie sub 10 m.

Pe teritoriul comunei Sarata, in localitatea Sarata predomina izvoare cu apa sarata, sulfuroasa si iodurosa. In general calitatea apei este buna.

În general calitatea apei este bună, având un procent corespunzător de săruri și un grad ridicat de potabilitate.

#### **3.1. Cursuri de apa**

Pe teritoriul comunei Sarata se afla urmatoarele cursuri de apa :

- paraul Sarata 1102m x 8m ;
- paraul Bahna 1500 mx6m;
- paraul Slatinii 1705m x 6m ;
- paraul Dealu Nou 1120m x 8m/1725m x 6m/850m x 25m;
- paraul Baltata 5000m x 6m/900m x 6m.

Scurgerea maximă are loc în perioada caldă a anului (martie-septembrie).

### **Sectiunea 4 Populatie**

#### ***4.1. Numarul populatiei***

Nr. populatiei 2257 locuitori.

Sarata:

- 2168 locuitori
- Cca 926 locuinte

Baltata:

- 89 locuitori
- cca 54 locuinte.

E 85 – 67 locuinte

Zona pentru locuinte ocupa 70,48 ha din teritoriul comunei ( categoria curti- constructii) si este formata din locuinte cu nivel mic de inaltime( maxim 2 niveluri).

Starea cladirilor de locuit este in proportie de 80% buna, materialele folosite sunt in general: paianta si chirpici cu invelisuri din tigla, tabla sau sindrila. Daca casele vechi au un caracter rural, cele noi mai bine utilate au un caracter semiurban.

#### ***4.2. Structura demografica***

## Demografie

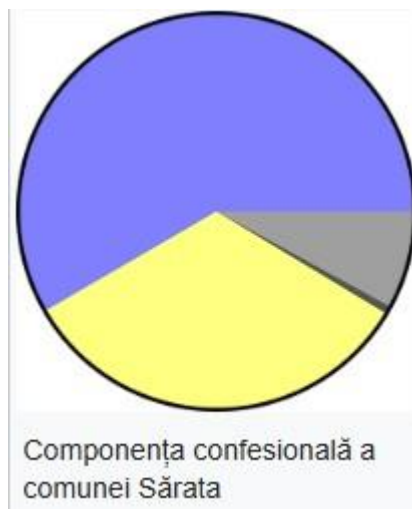
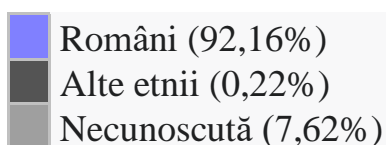
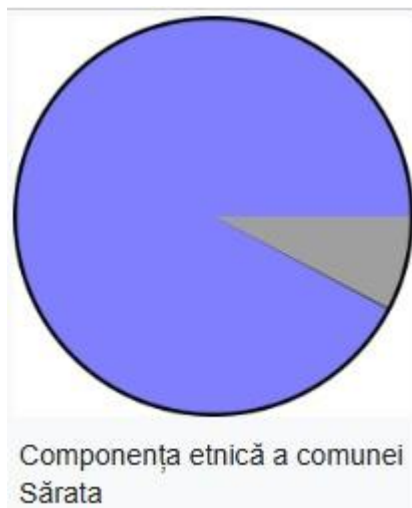

Conform recensământului efectuat în 2021, populația comunei Sărata se ridică la 2.257 de locuitori, în creștere față de recensământul anterior din 2011, când fuseseră înregistrați 1.914 locuitori.<sup>[5]</sup> Majoritatea locuitorilor sunt români (92,16%), iar pentru 7,62% nu se cunoaște apartenența etnică.<sup>[6]</sup> Din punct de vedere confesional, majoritatea

locuitorilor sunt ortodocși (58,48%), cu o minoritate de romano-catolici (32,92%), iar pentru 7,98% nu se cunoaște apartenența confesională.

### 4.3. Mișcarea naturală

Fenomene demografice - in analizarea acestora ne vom raporta la statisticile pentru județul Bacău:

Potrivit datelor colectate în urma recensământului din 2011, Județul Bacău avea o populație de 616,168 locuitori. Cu toate acestea, în ultimii 10 ani, numărul de locuitori a înregistrat o scădere de 14,781 persoane, reprezentând o diminuare de 2.40% în comparație cu cifrele din recensământul din 2011. Prin urmare, conform informațiilor obținute în anul 2022, populația județului Bacău este estimată la 601,387 locuitori.

An	Populație	Schimbare
1948	414,996	
1956	507,937	+22.4%
1977	667,791	+31.47%
1992	737,512	+10.44%
2002	706,623	-4.19%
2011	616,168	-12.8%
2021	601,387	-2.4%

În Județul Bacău, populația totală numără 601,387 de locuitori. Dintre aceștia, grupa de vârstă cu cea mai mare populație este cea cuprinsă între 40 - 49 de ani, în care se regăsesc 88,059 de persoane, ceea ce reprezintă aproximativ 14.64% din totalul populației.

Pe de altă parte, grupa de vârstă cu cei mai puțini rezidenți este cea cu vârsta 80+ ani, cu 26,959 de persoane, adică 4.48% din întreaga populație a județului Bacău.

Este interesant să observăm că intervalul de vârstă cuprins între 0 și 49 de ani reprezintă 60.41% (vs. 60%, media pe toată țara). În același timp, intervalul de vârstă 50 - 80+ ani constituie 39.59% din populație, (vs. 40%, media pe țară). Acest lucru indică o populație cu o vârstă medie mai tânără decât media națională.

De asemenea, trebuie menționat că grupa de vârstă 0 - 9 ani se situează la un nivel mai ridicat decât media la nivel național, reprezentând 11.01% din populație. Acest procent este mai mare decât media națională de 10.4%

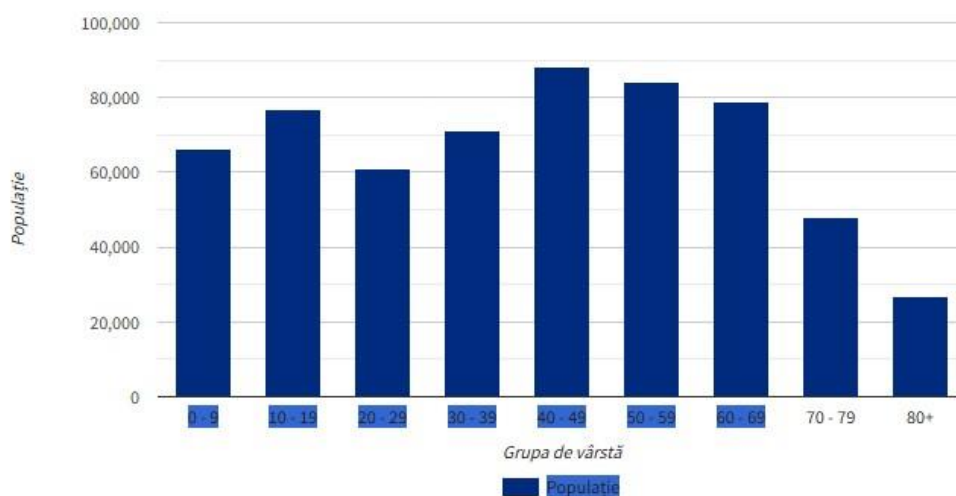

Grupa de varsta	Populație	Procent
0 - 9	66,216	11.01%
10 - 19	76,814	12.77%
20 - 29	61,037	10.15%
30 - 39	71,161	11.83%
40 - 49	88,059	14.64%
50 - 59	84,076	13.98%
60 - 69	78,954	13.13%
70 - 79	48,111	8.00%
80+	26,959	4.48%

În județul Bacău, **vârsta medie a populației este de 41.6 ani**, comparativ cu media națională de 42.4 ani. Pe sexe, **vârsta medie este de 39.9 ani la bărbați și 43.3 ani la femei** în județul Bacău, comparativ cu mediile naționale de 40.6 ani la bărbați și 44.1 ani la femei.

Referitor la **indicele de îmbătrânire**, acesta este de **108.6, mai redus decât media națională** de 121.2. Acest lucru indică un grad de îmbătrânire demografică mai redus în județul Bacău comparativ cu tendința generală la nivel de țară. Prin urmare, din punct de

vedere al vârstei medii și al indicelui de îmbătrânire, județul Bacău are o structură demografică mai tânără decât mediile naționale.

### Populație Județul Bacău - Distribuție după Gen

Masculin 49.1%  
Feminin 50.9%

Sex	Populație	Procent
Masculin	295,234	49.09%
Feminin	306,153	50.91%

Conform recensământului realizat la nivel național în 2021, populația județului Bacău este compusă din **295,234** persoane de sex masculin reprezentând 49.09% din totalul populației și **306,153** persoane de sex feminin, ce reprezintă 50.91% din totalul locuitorilor.

### Distribuția Populației după Mediul de Rezidență

Distribuția populației după mediul de rezidență (urban/rural) este relevantă pentru alocarea resurselor publice. O pondere mai mare în mediul rural poate indica nevoia extinderii infrastructurii (drumuri, electricitate, apă curentă etc.) și a serviciilor educaționale și medicale în zonele rurale. Totodată, un procentaj mare de locuitori în mediul urban impune investiții în transport public, locuințe, reducerea poluării etc.

Mediul de rezidență	Populație	Procent
Rural	349,929	58.19%
Urban	251,458	41.81%

În județul Bacău, **251,458** de persoane locuiesc în mediul urban, reprezentând **41.81%** din populația județului Bacău, în timp ce **349,929** persoane locuiesc în mediul rural (**58.19%**). La nivel național 52.16% din populație locuiește în mediul urban, în timp ce populația din mediul rural reprezintă

### Distribuția Populației după Starea civilă

Starea Civilă	Populație	Procent
Căsătorit/ă	267,568	44.49%
Necăsătorit/ă	241,964	40.23%
Văduv/ă	56,390	9.38%
Divorțat/ă	35,465	5.90%

În ceea ce privește starea civilă, în județul Bacău, **267,568** de persoane sunt căsătorite (44.49%), **35,465** de persoane sunt divorțate (5.90%), **56,390** de persoane sunt văduve (9.38%), iar **241,964** de persoane sunt necăsătorite (40.23%).

### Distribuția Populației după Religie

Analiza distribuției populației după religie oferă o imagine complexă asupra diversității unei localități și a potențialelor nevoi specifice ale diferitelor grupuri religioase.

<b>Religie</b>	<b>Populație</b>	<b>Procent</b>
Ortodoxa (Biserica Ortodoxa Româna)	414,398	68.91%
Romano-Catolica	89,742	14.92%
Informatie indisponibila	82,559	13.73%
Penticostala (Cultul Crestin Penticostal - Biserica lui Dumnezeu Apostolica)	8,150	1.36%
Adventista de Ziua a Saptea	1,570	0.26%
Greco-Catolica (Biserica Romana Unita cu Roma)	673	0.11%
Fara religie	588	0.10%
Baptista (Cultul Crestin Baptist)	581	0.10%
Ateu	540	0.09%
Crestina dupa Evanghelie	515	0.09%
Crestina de Rit Vechi	503	0.08%
Martorii lui Iehova	355	0.06%
Ortodoxa Sarba	313	0.05%
Agnostic	222	0.04%
Alta religie (asociatii religioase sau grupari religioase)	219	0.04%
Musulmana (Cultul Musulman)	143	0.02%
Reformata	85	0.01%
Evanghelica (Biserica Evanghelica Romana)	73	0.01%
Evanghelica Lutherana (Biserica Evanghelica Lutherana din	49	0.01%

<b>Religie</b>	<b>Populație</b>	<b>Procent</b>
România)		
Mozaica (Federatia Comunitatilor Evreiesti din România - Cultul Mozaic)	46	0.01%
Evangelica de Confesiune Augustana	30	0.00%
Armeana (Arhiepiscopia Bisericii Armene)	22	0.00%
Unitariana (Biserica Unitariana Maghiara)	11	0.00%

Religiile cu cei mai mulți membri sunt:

- Ortodoxa (Biserica Ortodoxa Româna): 414,398.00 persoane (68.91% din totalul populației)
- Romano-Catolica: 89,742.00 persoane (14.92% din totalul populației)
- Penticostala (Cultul Crestin Penticostal - Biserica lui Dumnezeu Apostolica): 8,150.00 persoane (1.36% din totalul populației)

De asemenea 1,350 persoane reprezentand 0.22% s-au declarat ca fiind Fara religie, Ateu sau Agnostic.

<b>Etnie</b>	<b>Populație</b>	<b>Procent</b>
Români	502,150	83.50%
Informatie indisponibila	79,358	13.20%
Romi	14,578	2.42%
Maghiari	4,561	0.76%
Alta etnie	335	0.06%
Italiani	117	0.02%
Germani	61	0.01%
Turci	40	0.01%
Armeni	40	0.01%
Evrei	31	0.01%
Greci	30	0.00%

Etnie	Populație	Procent
Ucraineni	28	0.00%
Rusi-Lipoveni	23	0.00%
Albanezi	9	0.00%
Polonezi	7	0.00%
Tatari	6	0.00%
Bulgari	3	0.00%

În cadrul acestei comunități, diversitatea etnică este reprezentată în mod remarcabil. Mai jos sunt prezentate principalele etnii, împreună cu numărul de membri și procentul pe care îl reprezintă în populație:

- Români: 502,150.00 membri (83.50% din populația totală)
- Romi: 14,578.00 membri (2.42% din populația totală)
- Maghiari: 4,561.00 membri (0.76% din populația totală)

**Suprafața județului Bacău este de 6621 km<sup>2</sup>.**

**Regiunile de care aparține [județul Bacău](#):**

- Macroregiunea 2,
- Regiunea Nord-Est,
- Regiunea istorică Moldova.

#### **4.4 Specific Local:**

În Comuna Sărata, populația totală numără 2,257 de locuitori. Dintre aceștia, grupa de vârstă cu cea mai mare populație este cea cuprinsă între 40 - 49 de ani, în care se regăsesc 363 de persoane, ceea ce reprezintă aproximativ 16.08% din totalul populației.

Pe de altă parte, grupa de vârstă cu cei mai puțini rezidenți este cea cu vârsta 80+ ani, cu 95 de persoane, adică 4.21% din întreaga populație a comunei Sărata.

Este interesant să observăm că intervalul de vârstă cuprins între 0 și 49 de ani reprezintă 63.98% (vs. 60%, media pe toată țara). În același timp, intervalul de vârstă 50 - 80+ ani constituie 36.02% din populație, (vs. 40%, media pe țară). Acest lucru indică o populație cu o vârstă medie mai tânără decât media națională.

De asemenea, trebuie menționat că grupa de vârstă 0 - 9 ani se situează la un nivel mai scăzut decât media la nivel național, reprezentând 10.19% din populație. Acest procent este mai mic decât media națională de 10.4%

Grupa de varsta	Populație	Procent
0 - 9	230	10.19%
10 - 19	340	15.06%
20 - 29	228	10.10%
30 - 39	283	12.54%
40 - 49	363	16.08%
50 - 59	324	14.36%
60 - 69	242	10.72%
70 - 79	152	6.73%
80+	95	4.21%

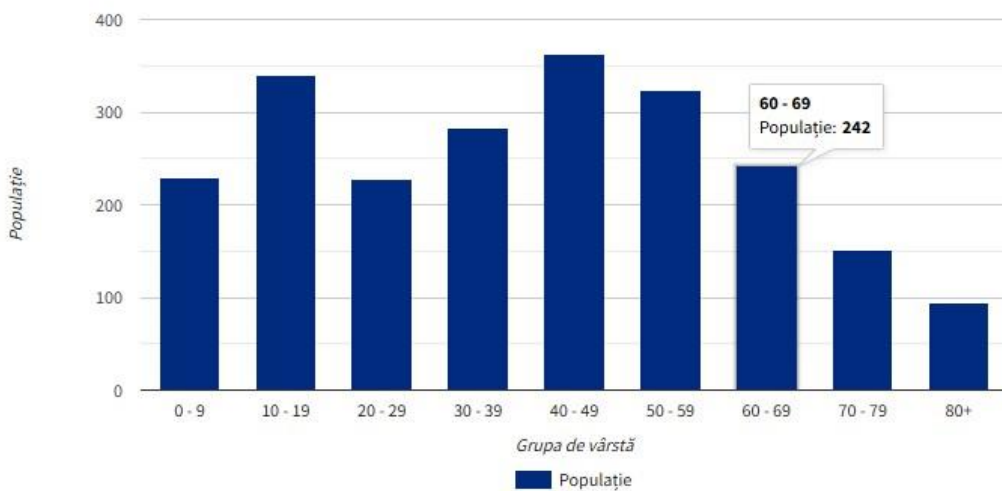

### Populație Comuna Sărata, Județul Bacău - Distribuție după Gen

Sex	Populație	Procent
Masculin	1,145	50.73%
Feminin	1,112	49.27%

Conform recensământului realizat la nivel național în 2021, populația comunei Sărata este compusă din 1,145 persoane de sex masculin, reprezentând 50.73% din totalul populației și 1,112 persoane de sex feminin, ce reprezintă 49.27% din totalul locuitorilor.

## Distribuția Populației după Starea civilă

Starea Civilă	Populație	Procent
Căsătorit/ă	860	38.10%
Necăsătorit/ă	744	32.96%
Văduv/ă	234	10.37%
Divorțat/ă	75	3.32%

În ceea ce privește starea civilă, în Populație Comuna Sărata, Județul Bacău, **860** de persoane sunt căsătorite (38.10%), **75** de persoane sunt divorțate (3.32%), **234** de persoane sunt văduve (10.37%), iar **744** de persoane sunt necăsătorite (32.96%).

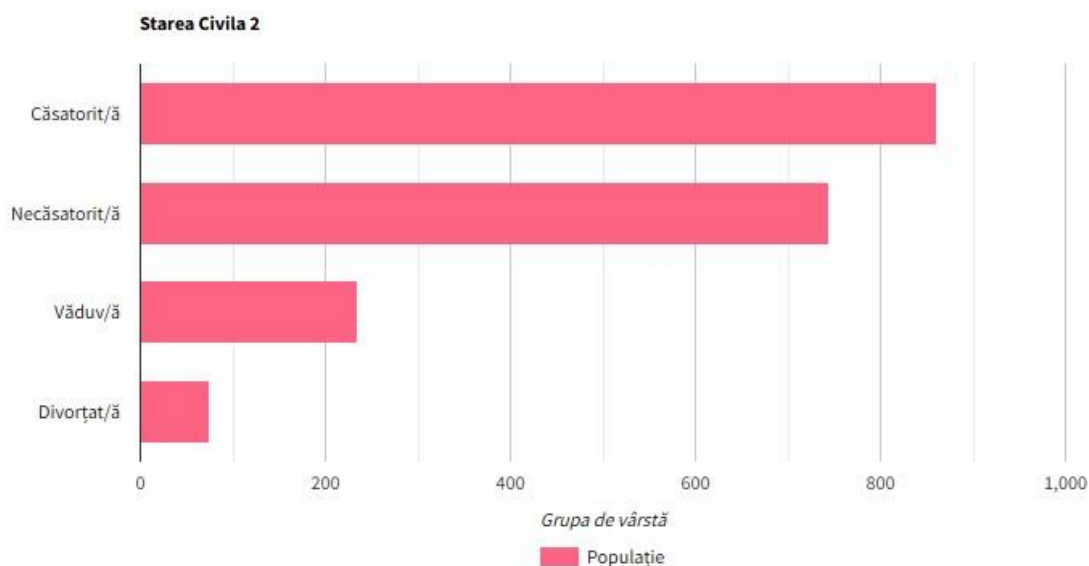

## Sectiunea 5 Căi de transport

### 5.1. Rutiere

#### SITUAȚIA CĂILOR DE COMUNICAȚII RUTIERE DIN COMUNA SARATA

Nr. crt.	Denumirea drumului	Elemente de identificare
<b>DRUMURI SI CAI DE ACCES</b>		
1.	<b>DCL 349</b>	634X8=5072MP; N: PS PRIMARIE; SUD:

Nr. crt.	Denumirea drumului	Elemente de identificare
		BOBARNAC MARIA
2.	<b>DS 1084</b>	33X4=132 MP; S: LINGURAR ION
3.	<b>DS 1201</b>	38X3=114 MP; S: SIMON N MIHAI
4.	<b>DS 1203</b>	67X5= 336 MP; V: COLAC ADELA
5.	<b>DS 1219</b>	25X4= 100 MP;V: MIRIAN C COSTICA
6.	<b>DS 1238</b>	382X8=3060 MP; SS: COMAN D MANDITA/E:ENASEL ANDREI
7.	<b>DS 1300</b>	125X14=1754 MP; CAMIN CULTURAL SARATA
8.	<b>DS 1352</b>	60X5=300 MP; S: BOTCA GH ANTON
9.	<b>DS 1352</b>	337X8=26099 MP; N: SCUTARU N CONSTANTIN; V: STINERU N NECULAI
10.	<b>DS 1360</b>	88X8=700MP;N:MATEI N NECULAI
11.	<b>DS 1368</b>	98X6=590 MP; S: HAIDAU I NECULAI
12.	<b>DS 1372</b>	17X4=68 MP; V: JIGAU GH CATINCA
13.	<b>DS 1401</b>	135X4=540 MP; S: MAXIM GH NECULAI; N: COMAN I DUMITRU
14.	<b>DS 1405</b>	42,5X4=170 MP;V: COMAN I DUMITRU
15.	<b>DS 1408</b>	114X4=456 MP;LIMITA PROPRIETATI PARTICULARE
16.	<b>DS 1437</b>	114X4=456 MP; LIMITA PROPRIETATI PARTICULARE
17.	<b>DCL 1457</b>	122X6= 734 MP;V: PS PRIMARIE; E: POPA NECULAI
18.	<b>DS 1479</b>	589X8=4716 MP; V: PS PRIMARIE; E: DUMITRU C NECULAI
19.	<b>DS 1505</b>	36X6=217 MP; N: DANCULEA CONSTANTIN; V: POPA GR NECULAI
20.	<b>DS 1531</b>	793X10=7930 MP; N: BUCUTA ARGHIR; V: BUCUR GHEORGHE
21.	<b>DS 1637</b>	304X6=1825 MP; E: SAIA ELENA; V: ANANIA ION
22.	<b>DS 1647</b>	238X4=947 MP; N: DANCULEA I GHEORGHE
23.	<b>DS 1695</b>	265X10=2650 MP; N: HAIDAU V ANICA; E: CHIRIAC C ION
24.	<b>DS 1715</b>	187X7=1290MP; V: MATA CONSTANTIN; E: BUCUR SANDA
25.	<b>DCL 1761</b>	708X8=5670 MP; N: BUCUTA NECULAI; V: PS PRIMARIE

Nr. crt.	Denumirea drumului	Elemente de identificare
26.	<b>DS 1866</b>	50X4=200 MP; N: ELISEI GHEORGHE; V: DRAGHICI CONSTANTIN
27.	<b>DS 1924</b>	207X6= 1244 MP; N: PRISECARU ZAHARIA; S: PALOSANU D C-TIN
28.	<b>DCL 1965</b>	300X10=3000 MP; N: POPA CONSTANTIN; S: FILIP ION
29.	<b>DS 2019</b>	107X4= 430 MP; N: JITARU MARTIN; S: MATA CATINCA
30.	<b>DS 2043</b>	102X5= 510 MP; N: STEFANICA CRISTINA
31.	<b>DS 2052</b>	167X10=1670MP; S: LAZAR A GHEORGHE; E: BABES GRIGORE
32.	<b>DS 2059</b>	27X6=160 MP; V: PARASCHIV MARIA
33.	<b>DS 2073</b>	81X4=324 MP; N: VISCREANU C-TIN; S: FILIP ELENA
34.	<b>DS 2101</b>	83X7=581 MP; N: MAZILU GHEORGHE; S: HORMOZANU GHEORGHE
35.	<b>DS 2137</b>	15X4=60 MP; N: PARAU D NOU; V: MATA IANCU
36.	<b>DCL 2146</b>	769X8=6157 MP; E: GHIURCA TOADER; V: HUGEANU GRIGORE
37.	<b>DS 2215</b>	132X5=660 MP; N: APOSTOL GH VASILE; S: SAIA NECULAI
38.	<b>DS 2304</b>	98X4=392 MP; E: CAMPEANU TOADER; V: CHIRILA GH IOAN
39.	<b>DS 2310</b>	62X5=310MP; N: CAMPEANU I ALEXANDRU; S: CAMPEANU TOADER
40.	<b>DS 2316</b>	37X6=224 MP; N: HURMUZANU COSTACHE; S: RACHIERU ION
41.	<b>DCL 2337</b>	716X12=8593 MP; E: CAMIN CULTURAL SARATA; V: GAVRILIU ILINCA
42.	<b>DS 2370/1</b>	135X12= 1620 MP; V: CHIRILA COSTACHE; E: VILIMAN ANICA
43.	<b>DCL 2384</b>	40X6= 240 MP; S: PRISECARU NECULAI; V: SENCHEA DUMITRU
44.	<b>DS 2421</b>	62X5= 310 MP; S: SENCHEA VICOL; OANCEA C-TIN
45.	<b>DS 2445</b>	119X7=836 MP; N: CAMPANU DUMITRU; S: BARLIBA VASILE
46.	<b>DS 1479</b>	90X4=360 MP; N: PASUNE PRIMARIE; S:

Nr. crt.	Denumirea drumului	Elemente de identificare
		FILIP ION
47.	<b>DS 1505</b>	36X6= 217MP; NDANCULEA C-TIN; V: POPA NECULAI
48.	<b>DCL 1531</b>	793X10=7930 MP; N: BUCUTA ARGHIR; V: BUCUR GHEORGHE
49.	<b>DS 1637</b>	304X6=1825 MP; V: ANANIA ION; E: SAIA I ELENA
50.	<b>DS 2461</b>	308X6= 1849 MP; N: PRISECARU COSTACHE; S: NEDEA ANICA
51.	<b>DS 2513</b>	127X7= 890MP; V: PALOSANU GHEORGHE; E: VISCREANU GHEORGHE
52.	<b>DS 2515</b>	101X6=606MP; V: PALOSANU GHEORGHE; S: SCOALA SARATA
53.	<b>DS 2551/1</b>	60X4=240MP; N: MATA JENICA; S: OANCEA V ION
54.	<b>DS 2597</b>	100X7=700 MP ; S: IFTIMIE GHEORGHE; E: PALOSANU VASILE
55.	<b>DS 2617</b>	116X9=1044 MP ; N: HAIDAU DUMITRU; S: CHELARU VALERIAN
56.	<b>DS 2574</b>	116X2,5= 290 MP ; N: JIGAU C-TIN; S: ELISEI NECULAI

## Sectiunea 6 Dezvoltare economica

### 6.1. Zone industrializate/ramuri

Sunt mentionate indeletniciri determinate de condițiile și bogățiile naturale din această unitate administrativă. Astfel, încă din secolele II-III d.H. se exploata sare de la Sărata.

Asezarea geografica si relieful comunei noastre confera o priveliste deosebita si constituie o zona favorabila pentru productia de cereale, legume, fructe, vita de vie, dar si un sector zootehnic de crestere a animalelor si pasarilor.

Pe teritoriul comunei Sarata se deruleaza activitati economice dintre cele mai variate, conform anexei 4, obiectele principale de activitate ale acestor agenti economici fiind : comerțul, servicii, constructii, import – export, prelucrarea lemnului, alte activitati agricole, morarit- panificatie, transport marfuri, industrie usoara.

Cei peste 2257 de locuitori ai comunei au preocupari diferite, de la taran agricultor, până la profesori, ingineri, si altele. Rata somajului la nivelul comunei Sarata este de aproximativ 30 % din totalul populatiei apte de munca, în timp ce aproximativ 10 % din populatie lucrează în afara Romaniei, în țări cum ar fi : Spania, Italia, Anglia.

### 6.2. Creșterea animalelor

Nr. crt.	LOCALITATEA	SPECIA DE ANIMALE									
		BOVINE		OVINE/CAPRINE		PORCINE		CABALINE		PĂȘĂRI	
		S.C.	POPULAȚIE	S.C.	POPULAȚIE	S.C.	POPULAȚIE	S.C.	POPULAȚIE	S.C.	POPULAȚIE
57.	Sărata		110		2072/11		21		11		565

### 6.3. Turism/capacități de primire turistică:

Statiunea Sarata Bai-« Fericitul Ieremia  
Motel ”Levisticum”  
Pensiuni

## Sectiunea 7 Infrastructuri locale

### 7.1. Institutii

Nr. crt.	Denumirea societății/ instituției/ unității teritorial-administrative	Localitatea/Unitatea administrativ teritoriala
1.	Primăria Sărata	Comuna Sarata
2.	Postul de politie rurala	Comuna Sarata
3.	Scoala cu clasele I – IV Nr. 3 Talpa	Comuna Sarata
4.	Scoala cu clasele I – IV Nr. 2 Dealu Nou	Comuna Sarata
5.	Gradinita nr. 2 Dealu Nou	Comuna Sarata
6.	Scoala cu clasele I – VIII Sarata cladirea veche	Comuna Sarata
7.	Scoala cu clasele I – VIII Sarata cladirea noua + gradinita	Comuna Sarata
8.	DISPENSAR MEDICAL	Comuna Sarata
9.	FELIX GIS SRL	Fabricarea înghețatei - 1052
10.	PERFECT VOYAGE SRL	Activități ale agențiilor turistice - 7911
11	TIFALTMED SRL	Productia de dispozitive, aparate si instrumente medicale si de laborator -3250
12	RTR EXPERT SRL	Lucrări de tâmplărie și dulgherie - 4332
13	KĂTĂ GLOBAL TRAVEL SRL	Alte transporturi terestre de călătorii - 4939
14	MOLDOVANU GHEORGHE GEANY	Creșterea altor animale - 0149
15	ENĂȘEL IRINA LOREDANA IF	Baruri și alte activități de servire a băuturilor -5630
16	VOCEA AUTENTICĂ SRL	Alte forme de învățământ - 8559

<b>Nr. crt.</b>	<b>Denumirea societății/ instituției/ unității teritorial-administrative</b>	<b>Localitatea/Unitatea administrativ teritoriala</b>
17	FREE CHANGE SRL	Activități de intermediere a tranzacțiilor financiare - 6612
18	ARTPROIECT 3D SRL	Activități de arhitectură - 7111
19	CRINELCO MATCON SRL	Comert cu ridicata a materialului lemnos și echipamentelor sanitare - 4673
20	SOUL PAINT ATELIER SRL	Comerț cu amănuntul al mobilei-4759
21	ORITEAM SRL	Comerț cu amănuntul efectuat în afara magazinelor - 4799
22	FC HAPPY MUSIC SRL	Activități de interpretare artistică - 9001
23	GAMPROD SRL	Comerț cu amănuntul în magazine nespecializate - 4711
24	TRANS LAND SPEDITION SRL	Alte activități poștale și de curier - 5320
25	NEW TEHNYX GROUP SRL	Repararea mașinilor - 3312
26	MARA B SRL	Fabricarea produselor de morărit
27	COȘERARU MARCEL IF	Comerț cu amănuntul în magazine nespecializate - 4711
28	CDE AUDIT CONSULTING SRL	Activități de contabilitate și audit financiar
29	CORNEL & VLAD SRL - MOTEL	Alte servicii de cazare
30	IZOMETAL CONSTRUCT SRL	Lucări de construcții a clădirilor rezidențiale și nerezidențiale - 4120

<b>Nr. crt.</b>	<b>Denumirea societății/ instituției/ unității teritorial-administrative</b>	<b>Localitatea/Unitatea administrativ teritoriala</b>
31	FURDUI ION PFA	Cultivarea cerealelor - 0111
32	SUNTRANS LOGISTIC SRL	Alte activități anexe transporturilor - 5229
33	POPASUL COLINA SRL	Baruri și alte activități de servire a băuturilor-5630
34	ALEX & TAVI SRL	Comerț cu amănuntul - 4711
35	LAVANDA VERUM SRL	Cultivarea altor plante permanente - 0129
36	HERSE DECO SRL	Fabricarea altor produse din lemn - 1629
37	MELIGAL SERV SRL	Transporturi rutiere de mărfuri -4941
38	CORONI SRL	Activități de servicii privind sistemele de securizare - 8020
39	SUN TRANSPORT SRL	Transporturi rutiere de mărfuri - 4941
40	ELISEI FLOWERS 2016 SRL	Comerț cu amănuntul al florilor, plantelor și semințelor - 4776
41	TYA FRUCT SRL	Comerț cu amănuntul al fructelor și legumelor proaspete - 4721
42	ATARAS COM SRL	Comerț cu amănuntul în magazine nespecializate - 4711
43	MOȘINOIU IOAN PFA	Creșterea bovinelor de lapte - 0141
44	AUTOMOBIL CENTER IMPEX SRL	Comerț cu autoturisme și autovehicule ușoare – 4511-
45	FABLUC SRL	Alte activități de

<b>Nr. crt.</b>	<b>Denumirea societății/ instituției/ unității teritorial-administrative</b>	<b>Localitatea/Unitatea administrativ teritoriala</b>
		creditare
46	BTT TRANS SRL	Transporturi rutiere de mărfuri -4941
47	TEHNO GERAR	Lucrări de construcții a clădirilor rezidențiale și nerezidențiale - 4120
48	EDYRICTRANS SRL	Transporturi rutiere de mărfuri - 4941
49	BOBÎRNAC VERONICA II	Comerț cu amănuntul în magazine nespecializate - 4711
50	DON'T WORRY SRL	Repararea calculatoarelor și a echipamentelor periferice - 9511
51	NEW COSMIRA SRL	Comerț cu amănuntul în magazine nespecializate - 4711
52	OFFICE TECH SRL	Lucrări de construcții a proiectelor utilitare -4222-
53	CÂMPANU CĂTĂLIN CONST. II	Cultivarea cerealelor - 0111
54	MAISCOM SRL	Cultivarea cerealelor - 0111
55	LEUNI-COM SRL	Cultivarea cerealelor - 0111
56	MBUILD ENTERPRISE SRL	Lucrări de construcții a clădirilor rezidențiale și nerezidențiale - 4120
57	TRUST GP SRL	Lucrări de construcții a drumurilor și autostrăzilor - 4211
58	LA MAXIM SNC	Fabricarea pâinii
59	MICROEXPERT SRL	Activități de inginerie și consultanță -7112

<b>Nr. crt.</b>	<b>Denumirea societății/ instituției/ unității teritorial-administrative</b>	<b>Localitatea/Unitatea administrativ teritoriala</b>
60	DYUKAS CONSTRUCT SRL	Comerț cu amănuntul - 4719
61	PAMPCRETE SRL	Lucrări de construcții a clădirilor rezidențiale și nerezidențiale - 4120
62	MEGANORD CONSTRUCT SRL	Comerț cu ridicata al combustibililor solizi, lichizi și gazoși - 4671
63	ARGATU VASILE II	Comerț cu amănuntul în magazine nespecializate - 4711
64	BAZA DE TRATAMENT BALNEAR SARATA-BĂI SRL	Hoteluri și alte facilități de cazare - 5510
65	CB FURNITURE SRL	Comerț cu ridicata al mobilei-4647
66	DOI STEJARI SRL	Comerț cu amănuntul în magazine nespecializate-4711
67	ENĂȘEL MIHAI PFA	Fabricarea produselor de morărit - 1061
68	EVARU SRL	Lucrări de învelitori, șarpante și terase la construcții - 4522
69	LUKOIL ROMANIA SRL	Comert cu amanuntul al carburantilor pentru autovehicule in magazine specializate-5610
70	DONA LOGISTICA SRL	Comert cu ridicata al produselor farmaceutice -4646
71	BARDI AUTO SRL	Comerț cu ridicata de piese și accesorii auto pentru autovehicule - 4531

<b>Nr. crt.</b>	<b>Denumirea societății/ instituției/ unității teritorial-administrative</b>	<b>Localitatea/Unitatea administrativ teritoriala</b>
72	CORISMIN OIL SRL	Alte activități de servicii suport pentru întreprinderi - 8299
73	DONA CARGO SRL	Transporturi rutiere de mărfuri - 4941
74	DYNAMIC PARCEL DISTRIBUTION	Alte activități poștale și de curier -5320
75	DENELOR SRL	Comerț cu amănuntul în magazine nespecializate - 4711
76	EUROTRIP SPEDITION SRL	Transporturi rutiere de mărfuri - 4941
77	ENGLMAYER ROMÂNIA SRL	Alte activități anexe transporturilor-5229
78	FEDEX EXPRESS ROMÂNIA TRANSPORTATION SRL	Alte activități poștale și de curier -5320
79	ITHAKI GROUP SRL	Fabricarea altor articole de îmbrăcăminte -1413-
80	INTERBRANDS ORBICO SRL	Comerț cu ridicata al produselor cosmetice și de parfumerie - 4645
81	NKS FLOWER GROWERS SRL	Cultivarea altor plante din culturi nepermanente - 0119
82	PREMIUM TRUCKS SRL	Intermedieri în comerț cu mașini-4614
83	SONOMA SPORTSWEAR SRL	Fabricarea altor articole de îmbrăcăminte 1413
84	VICMOD SRL	Fabricarea de articole cefecionate din textile - 1392

## ***7.2. Rețele de utilități***

rețea electrică – iluminat public toată suprafața localității ; rețea apă curentă cu racorduri și pompe stradale, canalizare.

## ***7.3. Locuri de adunare și cazare a sinistraților***

În conformitate cu prevederile O.M.A.I. nr. 1184 din 06.02.2006 pentru aprobarea Normelor privind organizarea și asigurarea activității de evacuare în situații de urgență, Comitetul local pentru situații de urgență din comuna Sarata a întocmit planul de evacuare în situații de urgență.

Punctele de adunare – îmbarcare și locurile taberelor de sinistrați sunt cuprinse în planul de evacuare în situații de urgență al unității administrativ teritoriale Sarata și centralizate în planul de evacuare în situații de urgență a județului Bacău.



## **Sectiunea 8 Specific local**

### **8.1. Vecinatati**

Nord – municipiul Bacau, est – E 85 (DN 2) soseaua Bacau-Adjud, sud – comuna Nicolae Balcescu si vest – comuna Luizi-Calugara.

### **8.2. Influenta**

Influentele localitatilor limitrofe, din punct de vedere al situatiilor de urgenta, asupra populatiei, bunurilor materiale si mediului comunei Sarata se clasifica astfel:

- cutremur – municipiul Bacau, comuna Luizi-Calugara si comuna Nicolae Balcescu;
- accident chimic – municipiul Bacau, comuna Luizi-Calugara si comuna Nicolae Balcescu;
- epidemii si epizootii - municipiul Bacau, comuna Luizi-Calugara si comuna Nicolae Balcescu.

## **CAPITOLUL III. Analiza riscurilor generatoare de situatii de urgenta**

### **Sectiunea 1. Analiza riscurilor naturale**

#### **1. Fenomene distructive de origine geologica**

##### **1.1. Cutremure**

Comuna Sarata este supusa conditiilor, geologice si meteorologice din cadrul județului Bacău .

Ca urmare a acestor conditii, in cadrul judetului Bacau exista pericolul aparitiei unor miscari seismice cu focare aflate in limita județului; pericolul aparitiei unor seisme ca efecte sau replici a unor seisme cu focare pe teritoriul tarii, pericolul producerii unor alunecari de teren ca urmare a unor miscari seismice; pericolul producerii unor alunecari de teren ca urmare a conditiilor geologice si meteorologice nefavorabile; pericolul producerii unor inundatii ca urmare a miscarilor seismice datorate: avarierii sau distrugerii unor lucrari hidrotehnice; blocarii si/sau modificarii cursurilor unor ape curgatoare; pericolului producerii unor accidente tehnologice, ca urmare a miscarilor seismice, datorate:

- incendiilor izolate sau de mari proportii;
- exploziilor;
- accidentelor chimice;
- accidentelor de transport al oamenilor, marfurilor obisnuite si a celor periculoase;

Ca urmare a analizei conditiilor si criteriilor de aparitie a unui dezastru in cadrul județului Bacău, exista posibilitatea producerii unor dezastre astfel:

Județul Bacău este situat în partea de N a zonei de seismicitate maxima a tarii - regiunea Vrancea, zona care cuprinde o suprafata de aproximativ 5500 kmp ( 95 x 58 ) în care se concentreaza majoritatea focarelor determinate pana acum. Analiza conditiilor

seismotectonice ale județului Bacău stabilește următoarele: județul Bacău nu este o zona cu activitate seismică maximă mare. Cutremurele de pământ intermediare/subcrustale cu focarul (hipocentrul) în zona Vrancea, la adâncimi de 70...170 km (cele mai frecvente au hipocentrul la 130... 150km) au provocat în zona studiată distrugerii însemnate (de exemplu în 1940,1977, ambele cu magnitudini ce au depășit gradul 7).

Riscul seismic în zona epicentrală Vrancea (care poate afecta teritoriul județului Bacău), arată ca în această zona există aproximativ 90% probabilitate de producere a unei mișcări seismice cu magnitudine maximă așteptată  $M_{max}=7,5 R$ , o dată la 200 ani.( în interpretarea INFP București).

Riscul major îi reprezintă amplificarea undelor seismice în straturile de suprafață prin reflexii și refracții multiple, ducând la creșteri ale accelerației, vitezei deplasării.

Mișcarea seismică poate fi însoțită de apariția unor fluidizări, tasări, ralieri, surpări, etc. ale terenului, mai ales datorită nivelului apelor subterane, ducând la amplificări în straturile de suprafață a valorilor accelerației seismice.

Conform macrozonării seismice, județul Bacău se suprapune peste următoarele zone seismice:

- zona seismică  $k_s = 0.16$  cuprinde partea de NV a teritoriului județului, în general teren muntos și cu o densitate a populației relativ redusă;
- zona seismică cu  $k_s = 0.20$  cuprinde cea mai mare parte a teritoriului județului, respectiv un municipiu și șase orașe și peste 50% din comunele județului;
- zona seismică cu  $k_s = 0.25$  cuprinde partea de SE a județului, respectiv municipiul Onești, localitățile din zona comunei Răcăciuni, Colonești, Podul Turcului - aproximativ 40% dintre localitățile județului.(vezi anexa - Zonarea seismică a județului Bacău)

Cutremurele de pământ din zona epicentrală sunt caracterizate prin perioade de revenire și magnitudini care pot fi prognozate prin metode de analiză statistică. Cutremure de pământ intermediare (i)  $M_{max} 7.5 R$ .

### Perioada de revenire a cutremurelor de pământ intermediare

M 1	5	5,5	6	6,5	7	7,5
T (ani)	0,91	2,24	5,4	13,49	33.1	81,23

Coordonatele zonei epicentrale:

- latitudine nordică:  $45^{\circ}24' \dots 46^{\circ}0'$
- longitudine estică:  $26^{\circ}12' \dots 27^{\circ}24'$
- Coordonatele zonei studiate:
- latitudine nordică:  $26^{\circ}27'$

Distanța față de zona epicentrală este de 160,00 km. Pericolul major pentru județul Bacău îl reprezintă seismele intracrustale /intermediare (i) din zona epicentrală Vrancea, cu următoarele caracteristici:

Adâncimea focarului, pentru cele mai frecvente cutremure  $h = 130-150$  km Magnitudinea maxim așteptată  $M = 7,5$  R

Intensitatea maxim așteptată ( fig. nr.2 ) I...IX MSK

Coeficient de accelerație - Zona A ( fig.nr.4 )  $K_s = 0,32$

Perioada spectrului de proiectare (fig. nr.4 )  $T_e = 1,5$  s -

Sucesiune sistematică: 50 - 92 seisme/an, cu M 5 R

Datele specifice pentru județul Bacău:

Magnitudine maximă așteptată 7,5

Coeficient de accelerație - Zona B  $K_s = 0,25$  -

Zona C  $K_s = 0,20$  -

Zona D  $K_s = 0,16$

Caracteristicile configurației geologice și fizice ale subsolului județului Bacău este amplificarea undelor seismice, în raport cu distanța față de focarul vrancean, amplificări care au putut fi verificate cu ocazia seismelor anterioare.

## ***1.2. Alunecări de teren***

Riscul alunecărilor de teren este definit ca probabilitatea de apariție a unor fenomene geodinamice de restabilire a stării de echilibru a versanților, prin deplasarea lentă sau violentă a maselor de pământ, stare de echilibru pierdută în urma unor fenomene fizice, chimice și mecanice de durată.

În comuna Sărata există un loc cunoscut în care se produce acest fenomen, și anume la Dealu Nou – imas, fiind afectate locuințele.

În afara acestui loc, mai este predispusă surparilor de teren zona Talpa.

## ***1.3. Inundații***

### **Context hidrografic local**

Rețeaua hidrografică a comunei Sărata este formată din cursuri de apă nepermanente și semipermanente, cu caracter torențial, având lungimi și secțiuni variabile:

-pârâul Sărata – aprox. 1102 m, lățime medie 8 m

-pârâul Bahna – aprox. 1500 m, lățime medie 6 m

-pârâul Slătînii – aprox. 1705 m, lățime medie 6 m

-pârâul Dealu Nou – sectoare de: 1120 m x 8 m; 1725 m x 6 m; 850 m x 25 m (sector cu capacitate mai mare de preluare)

-pârâul Bălțata – sectoare de: 5000 m x 6 m; 900 m x 6 m

Aceste cursuri de apă au un regim hidrologic variabil, cu debite reduse în mod obișnuit, dar cu creșteri rapide în condiții de precipitații abundente.

Regimul de scurgere

Scurgerea maximă se înregistrează în perioada martie – septembrie, fiind determinată de: precipitații torențiale specifice sezonului cald, instabilitate atmosferică accentuată, aport suplimentar din topirea zăpezilor (în lunile de primăvară)

#### **Caracteristicile principale:**

- timp scurt de concentrare a scurgerii
- creșteri rapide de debit (viituri de scurtă durată)
- scădere relativ rapidă după încetarea precipitațiilor

#### **Corelarea cu riscul de inundații**

Elemente care cresc riscul:

- caracterul torențial al pâraielor
- variația secțiunilor de scurgere (ex. îngustări la 6 m)
- posibile colmatări locale
- amplasarea unor gospodării în proximitatea văilor

Elemente care reduc riscul:

- existența unei rețele extinse de rigole și șanțuri de drenaj
- dispersia rețelei hidrografice (nu există un curs major dominant)
- sectoare cu capacitate mai mare de preluare (ex. Dealu Nou – 25 m lățime)
- caracterul local și limitat al viiturilor

#### **Zone cu potențial de risc punctual**

Pe baza ortofotoplanului și a rețelei hidrografice:

**Sat Sărata** – intersecția mai multor linii de scurgere

**Talpa** – zonă cu posibil aport din versanți

**Dealul Nou** – variabilitate mare a secțiunii pârâului

**Bălțata** – curs mai lung, cu potențial de acumulare

Aceste zone sunt deja echipate cu puncte de avertizare, spații de cazare, puncte de îmbarcare-debarcare, centre de comandă (Primărie).

#### **Evaluarea riscului**

Ținând cont de: dimensiunea redusă a cursurilor de apă, infrastructura existentă de drenaj, caracterul sezonier al scurgerii maxime, istoricul limitat al inundațiilor, rezultă:

- Probabilitate: scăzută – medie (în sezonul cald)
- Impact: scăzut – localizat
- Nivel de risc global: MEDIU – SCĂZUT

#### **Concluzie integrată**

Rețeaua de pâraie din comuna Sărata are un caracter torențial controlabil, iar în combinație cu infrastructura de drenaj existentă conduce la un risc de inundații redus, cu manifestări punctuale și de scurtă durată.

Menținerea acestui nivel depinde de decolmatarea periodică a pâraielor, întreținerea rigolelor, monitorizarea în sezonul martie–septembrie.

## Sectiunea 2 Analiza riscurilor biologice

### **RISCURI BIOLOGICE**

#### **EPIDEMII**

#### **EPIZOOTII**

Epidemiile sunt îmbolnăviri în masă ale populației datorită unor agenți patogeni (bacterii, viruși, rickettsii, fungi, protozoare).

Pandemie – o epidemie care afectează un întreg continent sau chiar mai mult.

Bolile contagioase (transmisibile) au caracteristica principală *ușurința cu care se transmit de la o ființă la alta*.

Bolile contagioase pot avea un caracter **sporadic**, apărând rar la indivizi izolați sau pot apărea cazuri mai frecvente și cu o oarecare permanență într-un teritoriu sau regiune într-un anumit timp.

În acest sens spunem că boala evoluează **endemic**.

Dacă numărul îmbolnăvirilor este mare și succesiunea lor rapidă, cuprinzând o mare parte din populația unui teritoriu, regiuni sau chiar a unei țări, atunci spunem că boala evoluează **epidemic** și constituie o **epidemie**.

Apariția epidemiilor e favorizată de o serie de condiții precum *igiena deficitară* (inundații, seisme, alte aglomerări de populație și condiții deficitare de igienă); *dezorganizare* (război, perioade de lipsuri).

În acest sens se pot aminti:

- *epidemia de ciumă (pestă) din secolul al XIV-lea* – când în Europa a murit 1/3 din populația de atunci a continentului;
- apariția variolei din secolul al XIV-lea – similar în America;
- epidemia de tifos exantematic din primul război mondial – a determinat 20 – 30 milioane de îmbolnăviri în răsăritul Europei;
- *pandemia de gripă* – 1918 – 1919 – a determinat moartea a 10 milioane de oameni;
- epidemia de hepatită virală din ultimul război mondial a provocat peste 5 milioane de îmbolnăviri, numai în armata germană.

Cauze generale:

- condiții de igienă deficitare;
- dezvoltarea urbană fără asigurarea condițiilor sanitare corespunzătoare;
- lipsa educației sanitare a populației;
- schimbări în structura bolii (modificări ale microorganismului care țin de adaptarea la medicamentele și vaccinurile care îl combat);
- servicii urbane de proastă calitate (apă, canalizare, gunoi, deratizare, dezinfecții);
- sărăcia;
- favorizate de unele dezastre naturale precum cutremurele, inundațiile care determină deplasări ale populației și concentrarea ei în tabere de sinistrați.

#### **EPIZOOTII**

**Epizootii** – răspândirea în proporții de masă, în rândul animalelor a unor boli contagioase, unele din ele putând fi transmise și la oameni prin contactul direct cu

animalele bolnave sau prin consumul de produse de origine animală contaminată.  
**Zoonozele** – boli transmisibile de la animale la om.

### **CĂI DE TRANSMITERE A BOLILOR INFECȚIOASE ȘI PARAZITARE DE LA ANIMALE LA OM**

- contactul direct cu animalele domestice sau sălbatice bolnave sau purtătoare de germeni;
- manipularea cadavrelor, cărnurilor, sângelui, pieilor, lânii etc de la animalele bolnave;
- venirea în contact cu obiecte contaminate de animalele bolnave;
- consumul alimentelor de origine animală provenite de la animalele bolnave.

În cazul multor boli animalele bolnave pot prezenta o formă clinică de boală cu manifestări evidente, ceea ce atrage atenția și permite luarea de unor măsuri atunci c-nd se vine în contact cu ele.

Însă animalele bolnave pot prezenta o formă de boală latentă ori inaparentă, ceea ce este mult mai grav din punct de vedere epidemiologic.

Aceste animale fiind clinic sănătoase, sunt exploatate fără restricții, dar ele răspândesc prin produsele lor agenți infecțioși, prin care se realizează infecția umană.

De o importanță deosebită pentru identificarea zoonozelor, atât în cazurile sporadice, cât și în cele cu evoluție epidemică este **diagnosticul de laborator**.

Deoarece în cele mai multe boli zoonotice, simptomatologia nu este caracteristică, zoonozele sunt confundate clinic de obicei cu alte boli specifice umane.

### **Sectiunea 3 Analiza riscului de incendiu**

#### ***RISCU DE INCENDIU***

Incendiul este un fenomen complex, distrugător, care se poate transforma uneori în catastrofă, aducând oamenilor neazuri și suferințe. Orice incendiu are o cauză tehnică sau apare de cele mai multe ori ca urmare a unei neglijențe umane. Neglijențele manifestate de oameni din nepăsare sau uneori din necunoaștere contribuie în mare măsură la izbucnirea incendiilor.

Pompierii băcăuani au intervenit anul trecut la 11.649 de situații de urgență, în medie aproape 32 pe zi, reușind să salveze 481 de persoane și să limiteze pagube importante. Datele prezentate în bilanțul Inspectoratului pentru Situații de Urgență „Mr. Constantin Ene” arată o scădere a numărului de intervenții și a victimelor față de 2024, dar și o intensificare a activităților de prevenire, controalele și sancțiunile pentru nerespectarea normelor de securitate la incendiu fiind în creștere.



### **Mai puține intervenții și victime față de anul anterior**

Numărul intervențiilor a fost ușor mai mic decât în 2024, când s-au înregistrat 12.388 de evenimente. În urma misiunilor, pompierii au reușit să salveze 481 de persoane, iar numărul deceselor a scăzut la 33 de victime, comparativ cu 61 în anul precedent. Dintre acestea, 13 persoane și-au pierdut viața în incendii.

Pagubele produse de situațiile de urgență au fost estimate la aproape 13,8 milioane de lei, în timp ce bunurile salvate au depășit 61,8 milioane de lei.

### **Controale și sancțiuni mai multe**

În domeniul prevenirii incendiilor și protecției civile, inspectorii au efectuat 1.197 de controale, în creștere față de anul anterior. Au fost constatate peste 4.000 de deficiențe, fiind aplicate 3.337 avertismente și 709 amenzi, în valoare totală de peste 6,1 milioane de lei.

Controalele au vizat inclusiv unități de învățământ, cluburi, baruri și structuri turistice. În cazul unor nereguli grave privind securitatea la incendiu, au fost dispuse și măsuri de oprire temporară a funcționării.

Datele arată că principalele cauze ale incendiilor rămân focul deschis, instalațiile electrice defecte și coșurile de fum necurățate, majoritatea incidentelor fiind înregistrate în gospodării.

### **Peste 5.800 de intervenții SMURD**

Echipajele SMURD au intervenit în 5.818 cazuri, cele mai frecvente solicitări fiind pentru căderi accidentale, persoane inconștiente și accidente rutiere.

Dispeceratul ISU Bacău a gestionat 44.526 de apeluri la 112, adică aproximativ 122 pe zi, iar sistemul RO-ALERT a fost folosit pentru transmiterea a 100 de mesaje privind fenomene periculoase sau prezența animalelor sălbatice.

### **Intervenții majore: inundații și incendii de amploare**

Printre cele mai importante misiuni s-au numărat intervențiile din luna mai, când ploile torențiale au provocat inundații în 14 localități. Peste 400 de pompieri și 157 de mijloace tehnice au acționat pentru evacuarea apei, salvarea persoanelor și sprijinirea comunităților afectate.

De asemenea, pompierii au intervenit la incendii de amploare, între care cel izbucnit la o hală de prelucrare a lemnului din Dărmănești sau incendiul produs la o biserică din comuna Mărgineni.

### **Investiții și resurse: personal mai bine încadrat, dotări noi**

Gradul de încadrare cu personal a crescut la 70%, față de 65% în 2024. Totodată, instituția a primit ambulanțe noi SMURD și a demarat proiecte de investiții pentru construirea de subunități la Hemeiuș și Secuieni, precum și modernizarea sediului pompierilor din Moinești.

Bugetul alocat în 2025 a fost de 89,3 milioane de lei, în creștere față de anul anterior.

### **Educație și prevenție în comunitate**

Activitățile de pregătire au avut un impact important: peste 25.000 de copii și adulți au participat la instruirii privind comportamentul în situații de urgență, iar voluntarii programului „Salvator din pasiune” au luat parte la peste 1.300 de intervenții.

În plus, în cadrul campaniei „Detector pentru viață” au fost montate 500 de detectoare de fum și monoxid de carbon în locuințe din județ.

Cauzele au apărut, în general, în următoarele împrejurări:

#### **1. FOCUL DESCHIS:**

- a).-distrugerea prin foc a resturilor menajere, furajere sau a vegetației uscate din grădini, curți, terenuri agricole (miriști în urma secerișului);
- b).-aprinderea deșeurilor menajere pe timp de vânt;
- c).-amplasarea gunoaielor ce urmează a fi distruse prin ardere în apropierea șurilor, adăposturilor de animale, furajelor...;
- d).-utilizarea în locuințe sau anexe gospodărești a lumânărilor, făcliilor, lămpilor de iluminat sau de gătit cu petrol fără să se ia măsuri de prevenire;
- e).-depozitarea cenușei cu jeratic nestins în locuri necorespunzătoare, în apropierea magaziiilor, șurilor, furajelor;
- f).-folosirea de afumători improvizate în magazii sau poduri, etc.

Cele mai multe incendii datorate focului deschis, de regulă, au loc în zona rurală: la gospodăriile populației, păduri (mai ales primăvara), la culturi agricole (pe timpul campaniei agricole de vară și toamnă).

## **2. INSTALAȚII ELECTRICE DEFECTE SAU IMPROVIZATE:**

- a).-folosirea conductorilor sau cablurilor electrice defecte;
- b).-folosirea conductorilor sau cablurilor electrice neizolate corespunzător față de materialele combustibile;
- c).-suprasolicitarea instalațiilor electrice prin folosirea de consumatori (reșouri, radiatoare, frigidere, mașini de spălat, aparatură electronică, etc) cu putere ce depășește puterea nominală stabilită pentru rețelele respective;
- d).-existența unor instalații electrice, îmbătrânite sau cu improvizații executate de persoane neautorizate;
- e).-înlocuirea siguranțelor fuzibile originale cu altele supradimensionate și improvizate;
- f).-nesupravegherea aparatelor electrice aflate sub tensiune sau amplasarea acestora în apropierea materialelor combustibile.

Incendiile provocate de instalațiile electrice se soldează cu pierderi materiale ridicate și de multe ori cu victime omenești.

## **3. FUMATUL ÎN LOCURI CU PERICOL DE INCENDIU:**

- a).-fumatul în magazii, șoproane, fânare, depozite de furaje, poduri, ...;
- b).-fumatul fără respectarea regulilor de prevenire a incendiilor;
- c).-țigara nestinsă, uitată sau aruncată la întâmplare pe materiale combustibile.

Majoritatea incendiilor datorate fumatului soldate cu victime au avut loc în timpul nopții, când persoanele respective au adormit cu țigara nestinsă, fiind de multe ori în stare de ebrietate.

## **4. COS DE FUM DEFECT SAU NECURATAT :**

- a).-necurățarea periodică a funinginei depuse pe coșurile de fum;
- b).-neîntreținerea coșurilor în urma utilizării lor îndelungate;
- c).-prezența unor vicii ascunse de construcție (încăstrarea în pereții coșurilor a elementelor combustibile din lemn din planșee și acoperișuri);

d).-folosirea improvizatiilor la burlanele metalice de evacuare a fumului cu lungime mare și coturi multe montate pe lângă și pe pereții combustibili, în apropierea materialelor ori altor obiecte de uz casnic;

e).-existența unor coșuri de evacuare a fumului cu terminație în spațiul podului pentru a menține o temperatură mai ridicată și pentru afumarea cărnii.

Este o cauză care se manifestă cu precădere în mediul rural și în lunile reci ale anului.

## **5. JOCUL COPILOR CU FOCUL:**

a).-nesupravegherea copiilor;

b).-lăsarea chibriturilor la îndemâna copiilor;

c).-nepreocupare, din partea părinților, pentru educarea copiilor în domeniul prevenirii și stingerii incendiilor.

## **6. MIJLOACE DE INCALZIRE DEFECTE, IMPROVIZATE SAU NECURATATE**

a).-utilizarea sobelor metalice și a altor sisteme improvizate sau cu defecțiuni;

b).-nesupravegherea mijloacelor de încălzire pe timpul funcționării;

c).-amplasarea lor în apropierea materialelor combustibile;

d).-alimentarea defectuoasă cu combustibili sau folosirea de combustibili necorespunzători.

Ca și coșurile de fum, mijloacele de încălzire sunt generatoare de incendii cu pondere însemnată în lunile reci ale anului în mediul rural.

### **Sectiunea a 4-a Zone rurale cu risc crescut:**

a) *cladirile publice, datorita numarului de persoane: scolile, primaria, postul de politie, societatile comerciale ;*

b) *zone predispuse alunecarilorsi surparilor de teren : zona Dealu Nou – imas si zona Talpa ;*

c) *zone predispuse inundatiilor : Satul Baltata.*

## **CAPITOLUL IV. Acoperirea riscurilor**

### **Sectiunea 1. Conceptia desfasurarii actiunilor de protectie –interventie**

Planul de analiza si acoperire a riscurilor este documentul care cuprinde riscurile potentiale la nivelul comunei Sarata, masurile, actiunile si resursele necesare pentru managementul riscurilor respective..

## **PLANIFICAREA ACȚIUNII**

***A. În perioada de prevenire a unei situații de urgență specifice, cauzate de unul din riscurile identificate la nivel de comuna***

- identificarea, în detaliu, delimitarea geografică și declararea zonelor cu risc de pe teritoriul unității administrativ-teritoriale;
- constituirea de bănci de date informatizate privind zonele cu risc natural la cutremure și/sau alunecări de teren, inundații, incendii, epidemii și epizootii, actualizate periodic și integrate în Sistemul Național de Management al Situațiilor de Urgență;
- planificarea dezvoltării unităților administrativ-teritoriale luând în considerare măsurile de eliminare/reducere a riscurilor pentru:
  - clădiri cu funcțiuni esențiale, a căror integritate pe durata situațiilor de urgență este vitală pentru protecția civilă;
  - sediul poliției;
  - dispensarul medical;
  - căi de transport și clădirile ce adăpostesc funcțiile specifice: feroviar, rutier, și aerian;
  - clădiri ale instituțiilor cu responsabilitate în gestionarea situațiilor de urgență specifice, în apărarea și securitatea națională;
  - rețele vitale de utilități;
  - garaje de vehicule ale serviciilor de urgență de diferite categorii;
  - rezervoare de apă și stații de epurare și pompare esențiale pentru situații de urgență specifice;
  - clădiri care adăpostesc gaze toxice, explozivi și alte substanțe periculoase.
- inițierea și/sau continuarea unor studii pentru culegerea și sinteza de date și acumularea de cunoștințe referitoare la elementele determinante pentru riscurile specifice localității, evaluarea elementelor expuse la risc: construcții, rețele, populație, instituții publice etc., pentru a lua în considerare condițiile locale, elementele expuse și pentru realizarea de scenarii specifice credibile;
- urmărirea evitării și/sau reducerii efectelor distructive ale riscurilor generatoare de situații de urgență și apariției unor dezastre complementare prin realizarea unor măsuri și acțiuni de reducere a vulnerabilității în zonele de risc;
- elaborarea și aprobarea planurilor de urbanism - generale, zonale și de detaliu -, cu stabilirea și aplicarea restricțiilor de amplasare a unor construcții sau dotări în zone cu risc, cu restricții care vor fi impuse prin documentațiile de urbanism cu prilejul elaborării și avizării acestora;
- adoptarea unor măsuri de reamplasare a surselor secundare de risc: tehnologic și chimic, biologic, inundații, explozii, incendii, astfel încât să se limiteze riscul de afectare a zonelor populate și aplicarea acestor măsuri în activitățile de elaborare și avizare a documentațiilor prevăzute în Regulamentul de urbanism;
- studierea, stabilirea și aplicarea măsurilor de protecție și a acțiunilor de intervenție preventivă împotriva efectelor situațiilor de urgență, în vederea diminuării vulnerabilității la situațiile de urgență;

- protecția și pregătirea capacităților de răspuns în situațiile de urgență: unități ale serviciilor de urgență profesionale, unități și echipe cu atribuții speciale din rețeaua medico-sanitară, poliție și unități pentru păstrarea ordinii publice, servicii de urgență voluntare, sisteme funcționale, dotări, sisteme de comunicare, coordonare și conducere, spații de acces și evacuare, spații de adăpostire a răniților și sinistraților, rezerve de alimentare cu apă, medicamente, alimente, energie electrică, combustibil;
- organizarea de exerciții, sub coordonarea Inspectoratului Județean pentru Situații de Urgență în scopul verificării viabilității planurilor de apărare și a resurselor existente;
- asigurarea spațiilor de adăpostire a răniților și sinistraților în cazul producerii unei situații de urgență specifice și actualizarea convențiilor încheiate între autoritățile administrației publice locale și deținătorii acestor spații în vederea utilizării lor în caz de nevoie;
- monitorizarea, prin serviciile specializate, a acțiunilor de intervenție la clădiri de locuit, clădiri din domeniul sănătății, clădiri cu funcțiuni esențiale în Sistemul Național de Management al Situațiilor de Urgență, incluzând:
  - expertizarea tehnică, cu fundamentarea soluțiilor de intervenție și estimarea costurilor pentru clădiri de locuit, spitale, clădiri administrative, culturale, de învățământ etc.;
  - proiectarea lucrărilor de intervenție;
  - execuția lucrărilor de consolidare;
  - asigurarea locuințelor de necesitate de către serviciile specializate pentru cazarea temporară a persoanelor în timpul executării consolidărilor dacă situația o impune;
- asigurarea logistică a structurilor de atribuții în domeniu prezente în planul de apărare propriu: formulare și placarde, căști de protecție, mijloace de transport etc., precum și pregătirea și avizarea listelor și convențiilor de colaborare cu persoanele autorizate - fizice sau juridice - pentru intervenție în caz producerii unei situații de urgență: ingineri experți, ingineri verificatori de proiecte, inspectori de teren, diriginți de șantier, pentru activitățile prevăzute în "Manualul pentru investigarea de urgență post-seism și stabilirea soluțiilor cadru de intervenție imediată pentru punerea în siguranță provizorie a construcțiilor avariate" - publicat în Buletinul Construcțiilor nr. 2/1999, și pregătirea prin cursuri a personalului implicat în aceste activități;
- monitorizarea operatorilor economici care reprezintă surse de mare risc pentru colectivitățile umane;
- avizarea listei societăților comerciale și a furnizorilor de bunuri și servicii care au în dotare utilaje pentru intervenție în cazul producerii unei situații de urgență specifice și încheierea cu acestea a convențiilor pentru intervenția imediată și asigurarea necesarului de resurse;
- protecția bunurilor de patrimoniu: clădiri, lucrări ingineresti, dotări tehnologice diverse, valori cultural-artistice din administrarea instituțiilor publice și private;
- asigurarea, prin bugetul propriu, a resurselor financiare necesare activității de prevenire și gestionare a unei situații de urgență specifice;

- verificarea, nominalizarea și actualizarea stocurilor de materiale de primă necesitate: medicamente, sânge și produse specifice, apă minerală, îmbrăcăminte și încălțăminte, alimente cu termen lung de conservare, cazarmament etc.;
- verificarea și actualizarea materialelor de construcții și a altor materiale, inclusiv pentru realizarea de locuințe pentru cazarea temporară, aflate în depozitele zonale ale Administrației Naționale a Rezervelor de Stat;
- coordonarea, avizarea și controlul realizării măsurilor privind activitățile de apărare în cazul producerii unei situații de urgență specifice, privind:
  - verificarea, nominalizarea, actualizarea și pregătirea formațiunilor și mijloacelor de intervenție operativă, inclusiv a celor de intervenție pe linie medicală;
  - asigurarea acțiunilor și măsurilor de profilaxie în zone de risc, în vederea împiedicării și declanșării unor epidemii și/sau epizootii;
  - verificarea dotării cu mijloace de comunicații și a stării de funcționare a acestora;
  - asigurarea acțiunilor de cercetare-căutare și deblocare-salvare: dotare și personal instruit;
  - realizarea unor acțiuni de restricții și interdicții necesare în zonele de risc și de distrugeri;
  - instruirea autorităților și populației din zonele de risc asupra regulilor de comportare și comunicare în cazul producerii unui dezastru;
  - planificarea măsurilor și procedurilor de intervenție operativă necesare gestionării situației de urgență specifice și aprobarea acestora de către Inspectoratul Județean pentru Situații de Urgență.
- coordonarea metodologică privind materialele pentru educarea populației, asigurarea diseminării informațiilor: pliante, broșuri, afișe, puse la dispoziție de organisme abilitate potrivit legii;

### ***B. În etapa de incidență a unei situații de urgență specifice***

- activarea imediat după producerea unei situații de urgență generate de riscurile specifice a Comitetului local și a Centrului operativ pentru situații de urgență.
- aplicarea prevederilor din planul de apărare și a procedurilor acestuia.
- alarmarea populației asupra situației de urgență cu mijloacele specifice acestor tipuri de acțiuni, cât și cu mijloacele tehnice din dotarea serviciilor publice comunitare profesionale pentru situații de urgență și informarea populației despre zona supusă riscului și măsurile instituite în areal, de către Comitetul local/județean/municipiului București;
- după recepționarea informării privind declanșarea unei situații de urgență, autoritățile locale vor lua următoarele măsuri:
  - pregătirea evacuării locuințelor, a bunurilor cât și a anexelor gospodărești, a animalelor;

- deconectarea clădirilor, locuințelor de la sistemul de alimentare cu energie electrică, gaze, apă, încălzire, canalizare etc. pentru a limita eventualele avarii sau distrugerii;
- coordonarea formațiilor serviciilor de urgență profesioniste și a serviciilor de urgență voluntare aflate în subordinea autorităților administrației publice, instituțiilor publice, operatorilor economici și organizațiilor nonguvernamentale;
- sprijinirea formațiilor de intervenție organizate ale Comitetului județean în acțiunile de oprire, diminuare a efectelor situațiilor de urgență.

### ***C. După producerea unei situații de urgență specifice***

- întrunirea de urgență a Comitetului local, culegerea de informații de către personalul specializat, culegerea și transmiterea datelor semnificative de la și către Inspectoratul județean pentru Situații de Urgență în vederea colectării, stocării, analizării, sintezei informațiilor și elaborării deciziei de intervenție;
- elaborarea deciziei privind declararea stării de alertă sau instituirea stării de urgență specifice și transmiterea urgentă a dispozițiilor către autoritățile, forțele și mijloacele destinate intervenției;
- desfășurarea intervenției, prin executarea acțiunilor planificate în etapa de prevenire a unei situații de urgență specifice;
- aplicarea prevederilor din planul de apărare și a procedurilor acestuia pentru investigarea de urgență a construcțiilor, rețelelor de utilități etc., respectând reglementările în vigoare din diferite domenii și punerea în siguranță provizorie potrivit priorităților stabilite de specialiștii abilitați și luarea deciziilor de evacuare, după caz;
- investigarea de urgență a dotărilor proprii ale administrației locale și a altor instituții din sistem;
- comunicarea permanentă între autorități și populație pe toată perioada de intervenție și refacere prin compartimente ale primăriilor și mass-media;
- aplicarea prevederilor din plan privind refacerea căilor de acces, rețelelor de utilități, capacităților funcționale și a capacităților operaționale și de aprovizionare afectate, pentru revenirea la normal a vieții social-economice în unitatea administrativ- teritorială;
- realizarea evaluării daunelor și facilitarea acordării unor compensații către cei afectați de dezastru, potrivit legislației;
- revizuirea și actualizarea planului de apărare, pe baza experienței acumulate.

## **Sectiunea 3 Faze de urgență a acțiunilor**

### ***URGENȚA I***

- informarea populației prin mijloacele de comunicare în masă și asigurarea comunicării cu aceasta
- supravegherea factorilor de mediu, a surselor de pericol complementare și neutralizarea acestora, după caz.
- deblocarea - salvarea persoanelor și acordarea primului-ajutor;
- transportul și spitalizarea persoanelor accidentate;

- clădirile prăbușite sau în pragul colapsului;
- rețelele tehnico-edilitare avariate: telecomunicații, gaz metan, apă, energie electrică și termică etc.;
- incendiile sau exploziile produse și/sau iminența producerii unor evenimente în lanț;

***URGENȚA a-II-a, asigurată de către subunitățile inspectoratului județean***

- refacerea căilor de acces, rețelilor de utilități, capacităților funcționale și a capacităților operaționale și de aprovizionare afectate, pentru revenirea la normal a vieții social-economice în unitatea administrativ-teritorială;

**Sectiunea 4 Acțiunile de protecție intervenție**

- întrunirea de urgență a Comitetului local;
  - culegerea de informații de către personalul specializat;
  - culegerea și transmiterea datelor semnificative în vederea colectării, stocării, analizării, sintezei informațiilor și elaborării deciziei de intervenție;
  - elaborarea deciziei privind declararea stării de alertă sau instituirea stării de urgență specifice și transmiterea urgentă a dispozițiilor către forțele și mijloacele destinate intervenției;
  - desfășurarea intervenției, prin executarea acțiunilor planificate în etapa de prevenire a unei situații de urgență specifice;
  - aplicarea prevederilor din planul de apărare și a procedurilor acestuia;
  - comunicarea permanentă între autorități și populație pe toată perioada de intervenție și refacere prin compartimente ale primăriilor și mass-media;
  - aplicarea prevederilor din plan privind refacerea căilor de acces, rețelilor de utilități, capacităților funcționale și a capacităților operaționale și de aprovizionare afectate, pentru revenirea la normal a vieții social-economice în unitatea administrativ-teritorială;
  - realizarea evaluării daunelor și facilitarea acordării unor compensații către cei afectați de dezastru, potrivit legislației;
- revizuirea și actualizarea planului de apărare, pe baza experienței acumulate

**GESTIONAREA ACȚIUNILOR DE PROTECȚIE-INTERVENȚIE:**

***Prevenirea - Protecția***

***Măsurile și acțiunile în perioada de prevenire a unei situații de urgență specifice***

1) Actualizarea componenței nominale a Comitetului local. Această acțiune se face anual și ori de câte ori situația o impune;

2) Asigurarea și verificarea periodică a funcționării fluxului informațional-decizional privind înștiințarea, notificarea, transmiterea datelor, informațiilor, precum și a prelucrării și stocării acestora, transmiterii deciziilor de către factorii cu atribuții și responsabilități în domeniu către cei interesați; transmiterea informațiilor și a deciziilor se realizează în conformitate cu schema fluxului informațional-decizional.

3) Stabilirea, prin protocol, cu instituțiile abilitate, a tipurilor de rețele, frecvențe și mijloace de telecomunicații, compatibile între ele, care se utilizează și pentru care se asigură permanența;

4) Asigurarea, prin Inspectoratul de Stat în Construcții, a respectării prevederilor **Legii nr. 10/1995** privind calitatea în construcții, cu modificările ulterioare;

6) Promovarea și dezvoltarea proiectelor parteneriale de cooperare, în vederea îmbunătățirii activității de reducere a riscurilor, precum și pentru managementul situațiilor de urgență specifice;

7) Coordonarea tehnică a elaborării materialelor de educare a populației.

8) Asigurarea și verificarea condițiilor de funcționare în caz de situații de urgență a Comitetului local: spații, utilități, structură, dotare etc.;

9) Aprobarea actualizării sau modificării propriului regulament de organizare și funcționare;

### ***Intervenția***

Comitetul local pentru situații de urgență se activează, se întrunește de urgență la sediul său și își pune în aplicare planul propriu de apărare.

Primarul, împreună cu membrii serviciilor publice comunitare profesionale pentru situații de urgență constituite pe domenii, potrivit legii, procedează de urgență la inspecția zonelor din aria lor de autoritate constatând, după caz:

a) zonele afectate și delimitarea acestora;

b) necesitatea deblocării - salvării persoanelor și acordării primului-ajutor;

c) clădirile prăbușite sau în pragul colapsului;

d) rețelele tehnico-edilitare avariate: telecomunicații, gaz metan, apă, energie electrică și termică etc.;

e) incendiile sau exploziile produse și/sau iminența producerii unor evenimente în lanț;

f) distrugerile sau blocările căilor de acces;

g) contaminările chimice sau radioactive ale mediului.

La acțiunile de inspecție participă și structurile specializate din cadrul serviciilor publice deconcentrate ale ministerelor și ale celorlalte organe ale administrației publice locale, precum și ale regiilor autonome, societăților și administrațiilor/companiilor naționale cu atribuții și responsabilități în domeniu, cât și ONG-urile abilitate.

Primarul informează operativ Comitetul județean asupra situației constatate, estimând victimele și pagubele materiale, precum și necesarul de mijloace și forțe de intervenție.

Comitetul local, întrunit de urgență, evaluează situația pe baza informărilor operative și constatările structurilor specializate organe ale administrației publice locale și stabilește măsuri de intervenție de urgență pentru:

a) asigurarea condițiilor pentru efectuarea manevrelor de forțe și mijloace necesare desfășurării acțiunii de intervenție, în raport de evoluția situației;

b) concentrarea și organizarea intrării în dispozitivele de acțiune a forțelor și mijloacelor stabilite prin planul de apărare;

c) stingerea incendiilor;

d) deblocarea - salvarea persoanelor și acordarea primului-ajutor;

- e) transportul și spitalizarea persoanelor accidentate;
- f) inspectarea post situație de urgență specifică a construcțiilor avariate și evaluarea rapidă a acestora;
- g) evacuarea clădirilor care nu mai prezintă siguranță în exploatare;
- h) protecția - adăpostirea persoanelor sinistrate și acordarea asistenței necesare;
- i) paza și protecția bunurilor materiale și restricționarea circulației în zonele afectate;
- j) formularea, potrivit legii, a propunerilor cu privire la utilizarea rezervelor materiale și a mijloacelor pentru intervenție;
- k) informarea populației prin mijloacele de comunicare în masă și asigurarea comunicării cu aceasta;
- l) supravegherea factorilor de mediu, a surselor de pericol complementare și neutralizarea acestora, după caz.

Dacă posibilitățile comitetului local, pentru gestionarea situației sunt depășite, se activează comitetul județean.

Forțele de intervenție specializate acționează conform domeniului lor de competență, pentru:

- a) salvarea și/sau protejarea oamenilor, animalelor și bunurilor, evacuarea și transportul victimelor, cazarea sinistraților, aprovizionarea cu alimente, medicamente și materiale de primă necesitate;
- b) acordarea primului-ajutor medical și psihologic, precum și participarea la evacuarea populației, instituțiilor publice și operatorilor economici afectați;
- c) aplicarea măsurilor privind ordinea publică pe timpul producerii situației de urgență specifice;
- d) dirijarea și îndrumarea circulației pe direcțiile și în zonele stabilite ca accesibile;
- e) diminuarea și/sau eliminarea avariilor la rețele și clădiri cu funcțiuni esențiale, a căror integritate pe durata cutremurelor este vitală pentru protecția civilă: subunitățile de pompieri și sediile poliției, spitale și alte construcții aferente serviciilor sanitare care sunt dotate cu secții de chirurgie și de urgență, clădirile instituțiilor cu responsabilitate în gestionarea situațiilor de urgență, în apărarea și securitatea națională, stațiile de producere și distribuție a energiei și/sau care asigură servicii esențiale pentru celelalte categorii de clădiri menționate, garajele de vehicule ale serviciilor de urgență de diferite categorii, rezervoare de apă și stații de pompare esențiale pentru situații de urgență, clădiri care conțin gaze toxice, explozivi și alte substanțe periculoase, precum și pentru căi de transport, clădiri pentru învățământ;
- f) limitarea proporțiilor situației de urgență specifice și înlăturarea efectelor acestora cu mijloacele din dotare.

**Forțele de intervenție specializate** sunt:

- structuri ale serviciilor publice comunitare profesionale pentru situații de urgență;
- unitățile poliției;
- unitățile jandarmeriei;
- unitățile poliției de frontieră, structurile poliției comunitare;

- unitatea specială de aviație, unitățile specializate/detașamente din cadrul Ministerului Apărării Naționale;
- unitățile pentru asistența medicală de urgență ale Ministerului Sănătății; organizațiile nonguvernamentale specializate în acțiuni de salvare;
- unitățile și formațiunile sanitare și de inspecție sanitar-veterinară;
- formațiuni de pază a persoanelor și a bunurilor;
- detașamente și echipe din cadrul serviciilor publice descentralizate și societăților comerciale specializate, incluse în planurile de apărare și dotate cu forțe și mijloace de intervenție;
- formațiunile de voluntari ai societății civile specializați în intervenția în situații de urgență și organizați în ONG-uri cu activități specifice.

**Forțele auxiliare** se stabilesc din rândul populației și salariaților, formațiunilor de voluntari, altele decât cele instruite special pentru situații de urgență, și acționează conform sarcinilor stabilite pentru formațiile de protecție civilă organizate la operatorii economici și societățile comerciale în planul de apărare specific.

### **Sectiunea 5 Instruirea**

Pentru pregătirea și antrenarea societății civile în acțiuni de acordare a primului-ajutor, de limitare și înlăturare a efectelor situațiilor de urgență specifice, se constituie formațiunile de voluntari specializați în intervenția pentru situații de urgență formate din:

1. rețele locale de urgență radio - Federația Română de Radioamatorism - F.R.R.;
2. asociații locale ale salvatorilor pentru situații de urgență - ASVSU;
3. societăți comerciale de pază, de pompieri voluntari, de taxi, transportatori;
4. societăți comerciale de ambulanțe particulare, farmacii, medici particulari etc.;
5. alpiniști utilitari, salvamont, salvamari, scafandri, speologi, cascadori etc.;
6. centre de educare canină;
7. centre de psihoterapie;
8. alte ONG-uri, cu secții de salvare în situații de urgență.

Primarii și conducerile tehnico-administrative ale operatorilor economici și instituțiilor au obligația de a asigura cunoașterea de către forțele destinate intervenției, precum și de către populație, a modalităților de acțiune conform planurilor de apărare specifice, aprobate.

### **Sectiunea 6 Realizarea circuitului informational-decizional si de cooperare**

Sistemul informational-decizional cuprinde ansamblul subsistemelor destinate observării, detectării, măsurării, înregistrării, stocării și prelucrării datelor specifice, alarmării, notificării, culegerii și transmiterii informațiilor și deciziilor de către factorii implicați în acțiunile de prevenire și gestionare a unei situații de urgență.

Informarea secretariatelor tehnice permanente ale comitetelor ierarhic superioare asupra locului producerii unei situatii de urgenta specifica, evolutiei acesteia, efectelor negative produse, precum si asupra masurilor luate, se realizeaza prin rapoarte operative.

Primariul, conducerea comitetului local pentru situatii de urgenta si cea a unitatilor social-economice amplasate in zona de risc, au obligatia sa asigure preluarea de la statiile centrale si locale a datelor si avertizarilor meteorologice si hidrologice, in vederea declansarii actiunilor preventive si de interventie.

## **CAPITOLUL V. Resurse: umane, materiale, financiare**

În funcție de categoriile de riscuri identificate, mecanismele și condițiile de producere/manifestare, amploarea și efectele posibile ale acestora se vor stabili tipurile de forțe și mijloace necesare de prevenire și combatere a riscurilor, astfel:

- **inspecții de prevenire;**
- **subunități de intervenție pentru stingerea incendiilor;**
- **formațiuni de asistență medicală de urgență și descarcerare;**
- **formațiuni de protecție civilă (echipe căutare-salvare, NBC și pirotehnice);**
- **alte formațiuni de salvare (Crucea Roșie, SALVAMONT, scafandri profesioniști ș.a.);**
- grupe de sprijin.

(2) Activitățile preventive planificate, organizate și desfășurate în scopul acoperirii riscurilor sunt:

- controale și inspecții de prevenire
- avizare/autorizare de securitate la incendiu și protecție civilă
- acordul
- asistența tehnică de specialitate
- informarea preventivă
- pregătirea populației
- constatarea și sancționarea încălcărilor la prevederile legale
- alte forme

Pe lângă structurile serviciilor publice comunitare profesioniste pentru situații de urgență, mai pot acționa: unitățile poliției, jandarmeriei și poliției de frontieră, structurile poliției comunitare, unitatea specială de aviație a M.A.I., unitățile specializate/detașamente din cadrul Ministerului Apărării Naționale, unitățile pentru asistența medicală de urgență ale Ministerului Sănătății, organizațiile nonguvernamentale specializate în acțiuni de salvare, unitățile și formațiunile sanitare și de inspecție sanitar-veterinară, formațiuni de pază a persoanelor și a bunurilor, precum și detașamente și echipe din cadrul serviciilor publice descentralizate și societăților comerciale specializate, incluse în planurile de apărare și dotate cu forțe și mijloace de intervenție, formațiunile de voluntari ai societății civile specializați în intervenția în situații de urgență și organizați în ONG-uri cu activități specifice.

Forțele auxiliare se stabilesc din rândul populației și salariaților, formațiunilor de voluntari, altele decât cele instruite special pentru situații de urgență, care acționează

conform sarcinilor stabilite pentru formațiile de protecție civilă organizate la operatorii economici și societățile comerciale în planul de apărare specific.

Resursele financiare necesare acțiunilor și măsurilor pentru prevenirea și gestionarea unei situații de urgență specifice se suportă, potrivit legii, din bugetul de stat și/sau din bugetele locale, după caz, precum și din alte surse interne și internaționale, în scopul realizării acțiunilor și măsurilor de prevenire, intervenție operativă, recuperare și reabilitare, inclusiv pentru dotarea cu utilaje, echipamente, materiale și tehnica necesare și pentru întreținerea acestora, precum și pentru pregătirea efectivelor, atât pentru forțele profesionale cât și pentru forțele specializate voluntare din cadrul societății civile.

## **CAPITOLUL VI. Logistica actiunilor**

Sistemul forțelor și mijloacelor de intervenție în cazul producerii unei situații de urgență se stabilește prin planurile de apărare specifice, de către autoritățile, instituțiile publice, societatea civilă și operatorii economici cu atribuții în acest domeniu, conform regulamentelor privind prevenirea și gestionarea situațiilor de urgență specifice tipurilor de riscuri.

Forțele și mijloacele de intervenție se organizează, se stabilesc și se pregătesc din timp și acționează conform sarcinilor stabilite prin planurile de apărare specifice.

Logistica acțiunilor de pregătire teoretică și practică, de prevenire și gestionare a situației de urgență specifice se asigură de către autoritățile, instituțiile și operatorii economici cu atribuții în domeniu, în raport de răspunderi, măsuri și resurse necesare.

### **ANEXE:**

*Anexa 1. Lista autoritatilor si factorilor care au responsabilitati in analiza si acoperirea riscurilor in unitatea administrativa-teritoriala (conform modelului din Anexa nr. 2 la ordin);*

*Anexa 2. Componenta nominala a structurilor cu atributii in domeniul gestionarii situatiilor de urgenta , cu precizarea unitatii la care sunt incadrati membrii structurilor, functiei, adresei si a telefoanelor de la serviciu si de la domiciliu;*

*Anexa 3. Riscuri potentiale in localitati vecine care pot afecta zona de competenta a unitatii administrative-teritoriale;*

*Anexa 4. Tabel cuprinzand obiectivele care pot fi afectate de producerea unei situatii de urgenta (seism, inundatie, alunecare de teren, accident tehnologic etc.);*

*Anexa 5 Schema fluxului informational-decizional;*

*Anexa 6. Locuri/spatii de evacuare in caz de urgenta si dotarea acestora;*

*Anexa 7. Reguli de comportare in cazul producerii unei situatii de urgenta.*

Intocmit,  
Șef S.V.S.U  
Ing. Crăciun Stelian - Vasile

**Lista autorităților și factorilor care au responsabilități  
în analiza și acoperirea riscurilor în localitatea Sarata**

Nr.crt.	Denumire autoritate	Coordonate autoritate	Persoană(e) de contact	
1	Primarie	Comuna Sarata, judetul Bacau	<b>ARGATU IRINA</b> Primar: Comuna Sarata, judetul Bacau	Mobil 0728727282
			Sandu Cristina Secretar comuna	Tel : 0234/214866
			Crăciun Stelian - Vasile Sef S.V.S.U.	Tel : 0234 /214866
2	Consiliul Local Sarata	Comuna Sarata, judetul Bacau	Argatu V. Vasile	0740009947
			Bogdan A. Ana -Maria	0754302156
			Câmpanu D. Maria	0751105927
			Elisei P. Lucica	0748779162
			Honea V. Relu	0747599988
			Lazăr V. Vasile-Daniel	0765256016
			Moșinoiu C. Maria-Alina	0748660631
			Paraschiv I. Elena	0752973948
			Rachieru N. Georgeta- Andreea	0751800438
			Sandu A. Maria	0773990381
Simon V. Paul-Valerian	0720569684			
3	Dispensarul medical uman	Comuna Sarata, judetul Bacau	Drăghin Ionuț Nicolae Medic Familie Comuna Sarata, judetul Bacau	Tel 0770562981

5	Scoala Sarata	Comuna Sarata, judetul Bacau	Roşu Iulia Director coordonator	Tel : 0234/214838
6	Post Politie	Comuna Sarata, judetul Bacau	Dumea Adrian Sef post politie	tel : 0234/214952

Intocmit,  
Şef S.V.S.U  
Ing. Crăciun Stelian - Vasile

## TABEL NOMINAL

**CU PERSONALUL COMITETULUI LOCAL PENTRU SITUAȚII DE URGENȚĂ PENTRU  
ADUCEREA ACESTUIA LA SEDIUL CONSILIULUI LOCAL –**

**URGENȚA I - Timp de prezentare – 30 minute**

Nr. crt.	Numele și prenumele	Funcția în C.L.S.U.	Funcția și locul de munca	Telefoane contact
1	ARGATU IRINA	Președinte	Primarul comunei Sărata	0234214805/ 0728727282
2	-	Vicepreședinte	Viceprimarul comunei Sărata	-
3	SANDU CRISTINA	Membru	Secretarul general al comunei Sărata	0727773804
4	CÂTEA FELICIA	Membru	Consilier achiziții , Primăria comunei Sărata	0745001335
5	DUMA TRUNCHI ADRIAN	Membru	Seful Postului de Politie Sărata	0755672960
6	DRĂGHIN NICOLAE -IONUȚ	Membru	Medic de familie Societatea Drăghin Medical SRL Bacău	0744671841
7	VASILIU DUMITRU	Membru	Medic veterinar Circumscripția Sanitar-Veterinară și pentru Siguranța Alimentelor Oficiala Răcăciuni	0234 - 214703
8	ROȘU IULIA	Membru	Director Scoala Gimnazială nr. 1 Sărata	0745160392
9	SIMON PAUL	Membru	Consilier Local	0720569684
10	NEGURICI RADU GHEORGHE	Consultant	Reprezentant S.C. TRUST GP SRL SĂRATA	0742342970

11	CĂMPANU CĂTĂLIN CONSTANTIN	Consultant	Reprezentant I.I. CĂMPANU CĂTĂLIN CONSTANTIN	0751823025
----	-------------------------------	------------	---	------------

**Centrul Operativ cu Activitate Temporar ă**

Nr. Crt.	Numele și prenumele	Funcția în COAT	Funcția și locul de munc ă	Telefoane contact
1	Mustea Iulian	Șef COAT	Consilier urbanism, Primăria comunei Sărata	0727721007
2	Ciubotaru Simona - Elena	Membru	Referent , Primăria comunei Sărata	0766831903
3	Enășel Eugenia	Membru	Referent, Primăria comunei Sărata	0748426660

Intocmit,

Șef S.V.S.U

Ing. Crăciun Stelian - Vasile

### **Anexa 3**

Riscuri potențiale în localități vecine care pot afecta zona de competență a unității administrativ-teritoriale:

Influențele localităților limitrofe, din punct de vedere al situațiilor de urgență, asupra populației, bunurilor materiale și mediului comunei Sarata se clasifică astfel:

- cutremur – municipiul Bacău, comuna Luizi-Calugara și comuna Nicolae Balcescu;
- accident chimic – municipiul Bacău, comuna Luizi-Calugara și comuna Nicolae Balcescu;
- epidemii și epizootii - municipiul Bacău, comuna Luizi-Calugara și comuna Nicolae Balcescu.

Intocmit,

Șef S.V.S.U

Ing. Crăciun Stelian - Vasile

Obiectivele care pot fi afectate de producerea unei situatii de urgenta :

1. Domicilii personale
2. Agenți economici
3. Terenuri

**LISTĂ AGENTIECONOMICI**

Nr. Crt.	Denumire	Activitate (cod CAEN)	CUI	Nr. angajați	Obs
1	FELIX GIS SRL	Fabricarea înghețatei - 1052	948990	35	
2	PERFECT VOYAGE SRL	Activități ale agențiilor turistice - 7911	25560313	-	
3	TIFALTMED SRL	Productia de dispozitive, aparate si instrumente medicale si de laborator -3250	41444426	1	
4	RTR EXPERT SRL	Lucrări de tâmplărie și dulgherie - 4332	18475223	1	
5	KĂTĂ GLOBAL TRAVEL SRL	Alte transporturi terestre de călătorii -4939	41163803	1	
6	MOLDOVANU CHEOPCHE CEANU	Creșterea altor animale - 0149	40998628	-	
7	ENAȘEL IRINA LOREDANA IF	Baruri și alte activități de servire a băuturilor -5630	30526075	-	
8	VOCEA AUTENTICĂ SRL	Alte forme de învățământ - 8559	35326396	-	
9	FREE CHANGE SRL	Activități de intermediere a tranzacțiilor financiare - 6612	38691035	2	
10	ARTPROIECT 3D SRL	Activități de arhitectură - 7111	40229217	-	
11	CRINELCO MATCON SRL	Comert cu ridicata a materialului lemnos și echipamentelor sanitare - 4673	32896961	10	
12	SOUL PAINT ATELIER SRL	Comerț cu amănuntul al mobilei- 4759	42302268	-	
13	ORITEAM SRL	Comerț cu amănuntul efectuat în afara magazinelor - 4799	34487270	1	
14	FC HAPPY MUSIC SRL	Activități de interpretare artistică - 9001	37428163	2	
15	GAMPROD SRL	Comerț cu amănuntul în magazine nespecializate - 4711	14191997	4	
16	TRANS LAND SPEDITION SRL	Alte activități poștale și de curier - 5320	40103420	1	
17	NEW TECHNIX GROUP SRL	Repararea mașinilor - 3312	21470240	1	

18	MARA B SRL	Fabricarea produselor de morărit	25538316	2	
19	COȘERARU MARCEL IF	Comerț cu amănuntul în magazine nespecializate - 4711	30279410	-	
20	CDE AUDIT CONSULTING SRL	Activități de contabilitate și audit financiar	27345176	1	
21	CORNEL & VLAD SRL - MOTEL	Alte servicii de cazare	10316400	10	
22	IZOMETAL CONSTRUCT SRL	Lucări de construcții a clădirilor rezidențiale și nerezidențiale - 4120	21438144	-	
23	FURDUI ION PFA	Cultivarea cerealelor - 0111	25062858	-	
24	SUNTRANS LOGISTIC SRL	Alte activități anexe transporturilor - 5229	43648007	2	
25	POPASUL COLINA SRL	Baruri și alte activități de servire a băuturilor-5630	39103923	-	
26	ALEX & TAVI SRL	Comerț cu amănuntul - 4711	40981154	-	
27	LAVANDA VERUM SRL	Cultivarea altor plante permanente - 0129	37169352	-	
28	HERSE DECO SRL	Fabricarea altor produse din lemn - 1629	34820560	-	
29	MELIGAL SERV SRL	Transporturi rutiere de mărfuri - 4941	15982353	3	
30	CORONI SRL	Activități de servicii privind sistemele de securizare - 8020	954452	1	
31	SUN TRANSPORT SRL	Transporturi rutiere de mărfuri - 4941	22386833	10	
32	ELISEI FLOWERS 2016 SRL	Comerț cu amănuntul al florilor, plantelor și semințelor - 4776	35607162	1	
33	TYA FRUCT SRL	Comerț cu amănuntul al fructelor și legumelor proaspete - 4721	21234438	12	
34	ATARAS COM SRL	Comerț cu amănuntul în magazine nespecializate - 4711	26460819	-	
35	MOȘINOIU IOAN PFA	Creșterea bovinelor de lapte - 0141	28749334	-	
36	AUTOMOBIL CENTER IMPEX SRL	Comerț cu autoturisme și autovehicule ușoare – 4511-	9718196	9	
37	FABLUC SRL	Alte activități de creditare	28656626	1	
38	BTT TRANS SRL	Transporturi rutiere de mărfuri - 4941	40149045	4	
39	TEHNO GERAR	Lucrări de construcții a clădirilor rezidențiale și nerezidențiale - 4120	42597380	3	
40	EDYRICTRANS SRL	Transporturi rutiere de mărfuri - 4941	35827265	6	
41	BOBÎRNAC VERONICA II	Comerț cu amănuntul în magazine nespecializate - 4711	38712375	-	
42	DON'T WORRY SRL	Repararea calculatoarelor și a echipamentelor periferice - 9511	35588133	7	
43	NEW COSMIRA SRL	Comerț cu amănuntul în magazine nespecializate - 4711	42166735	1	
44	OFFICE TECH SRL	Lucrări de construcții a proiectelor utilitare -4222-	18442498	12	

45	CAMBIANU CATALIN CONST. II	Cultivarea cerealelor - 0111	25923583	-	
46	MAISCOM SRL	Cultivarea cerealelor - 0111	5907460	5	
47	LEUNI-COM SRL	Cultivarea cerealelor - 0111	4158136	4	
48	INDIVIDU SRL	Lucrări de construcții a clădirilor rezidențiale și nerezidențiale - 4120	37315067	1	
49	TRUST GP SRL	Lucrări de construcții a drumurilor și autostrăzilor - 4211	42618660	25	
50	LA MAXIM SNC	Fabricarea pâinii	971739	5	
51	MICROEXPERT SRL	Activități de inginerie și consultanță -7112	27957361	1	
52	DYUKAS CONSTRUCT SRL	Comerț cu amănuntul - 4719	25532542	1	
53	PAMPCRETE SRL	Lucrări de construcții a clădirilor rezidențiale și nerezidențiale - 4120	26626882	1	
54	MEGANORD CONSTRUCT SRL	Comerț cu ridicata al combustibililor solizi, lichizi și gazoși - 4671	38238086	2	
55	ARGATU VASILE II	Comerț cu amănuntul în magazine nespecializate - 4711	35183040	-	
56	BAZA DE TRATAMENT BALNEAR SARATA-BĂI SRL	Hoteluri și alte facilități de cazare - 5510	30800749	9	
57	CB FURNITURE SRL	Comerț cu ridicata al mobilei- 4647	25560321	58	
58	DOI STEJARI SRL	Comerț cu amănuntul în magazine nespecializate-4711	973500	10	
59	ENĂȘEL MIHAI PFA	Fabricarea produselor de morărit - 1061	22331781	-	
60	EVARU SRL	Lucrări de învelitori, șarpante și terase la construcții - 4522	21583314	2	
61	LUKOIL ROMANIA SRL	Comert cu amanuntul al carburantilor pentru autovehicule in magazine specializate-5610	10547022	11	
62	DONA LOGISTICA SRL	Comert cu ridicata al produselor farmaceutice -4646	3596251	35	
63	BARDI AUTO SRL	Comerț cu ridicata de piese și accesorii auto pentru autovehicule - 4531	12966353	7	
64	CORISMIN OIL SRL	Alte activități de servicii suport pentru întreprinderi - 8299	19173177	-	
65	DONA CARGO SRL	Transporturi rutiere de mărfuri - 4941	42628117	-	
66			DYNA DIS	34	
67			DE	8	
68			EURO	-	
69			ENGLM	5	

70	<b>FEDEX EXPRESS ROMÂNIA TRANSPORTATION SRL</b>	Alte activități poștale și de curier -5320	1592989	2	
71	<b>ITHAKI GROUP SRL</b>	Fabricarea altor articole de îmbrăcăminte -1413-	44473299	2	
72	<b>INTERBRANDS ORBICO SRL</b>	Comerț cu ridicata al produselor cosmetice și de parfumerie - 4645	3786280	60	
73	<b>NKS FLOWER GROWERS SRL</b>	Cultivarea altor plante din culturi nepermanente - 0119	46468760	-	
74	<b>PREMIUM TRUCKS SRL</b>	Intermedieri în comerț cu mașini-4614	23301878	29	
75	<b>SONOMA SPORTSWEAR SRL</b>	Fabricarea altor articole de îmbrăcăminte 1413	954240	14	
76	<b>VICMOD SRL</b>	Fabricarea de articole confecționate din textile - 1392	8697494	5	

**Tabel 2**

ANUL	2019	2020	2021	2022	2025
Numărul total al agenților economici din comuna Sărata	58	62	65	71	76

**Tabel 3**

ANUL	2019	2020	2021	2022	2025
Numărul total al angajaților din comuna Sărata	146	161	187	206	506

Intocmit,

Șef S.V.S.U

Ing. Crăciun Stelian - Vasile

# SCHEMA DE ÎNȘTIINȚARE - ALARMARE

# Anexa 5

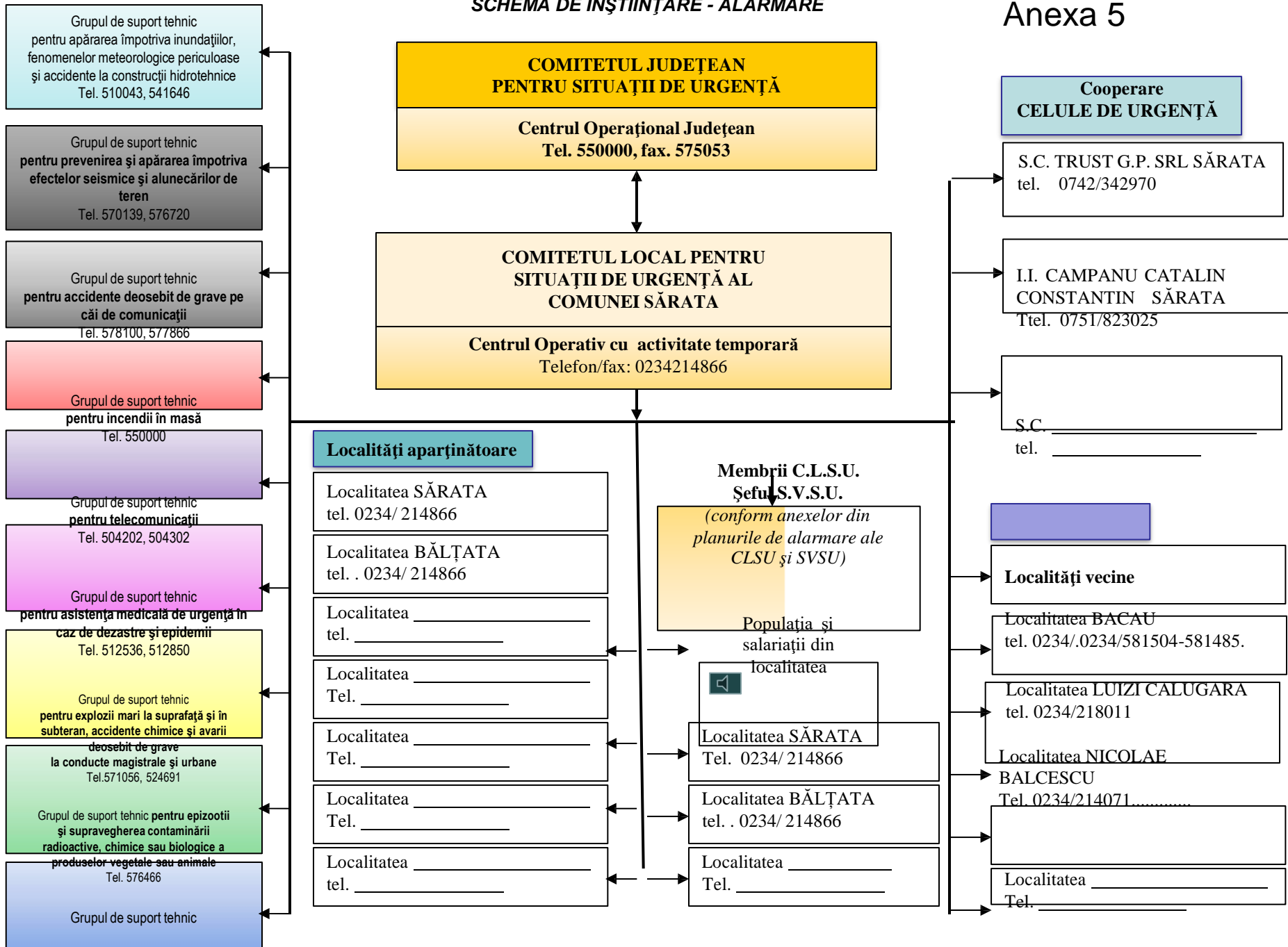

pentru accidente nucleare și căderi de  
obiecte cosmice  
Tel.511883, 511884

# FLUXUL INFORMAȚIONAL AL ACȚIUNILOR DE EVACUARE

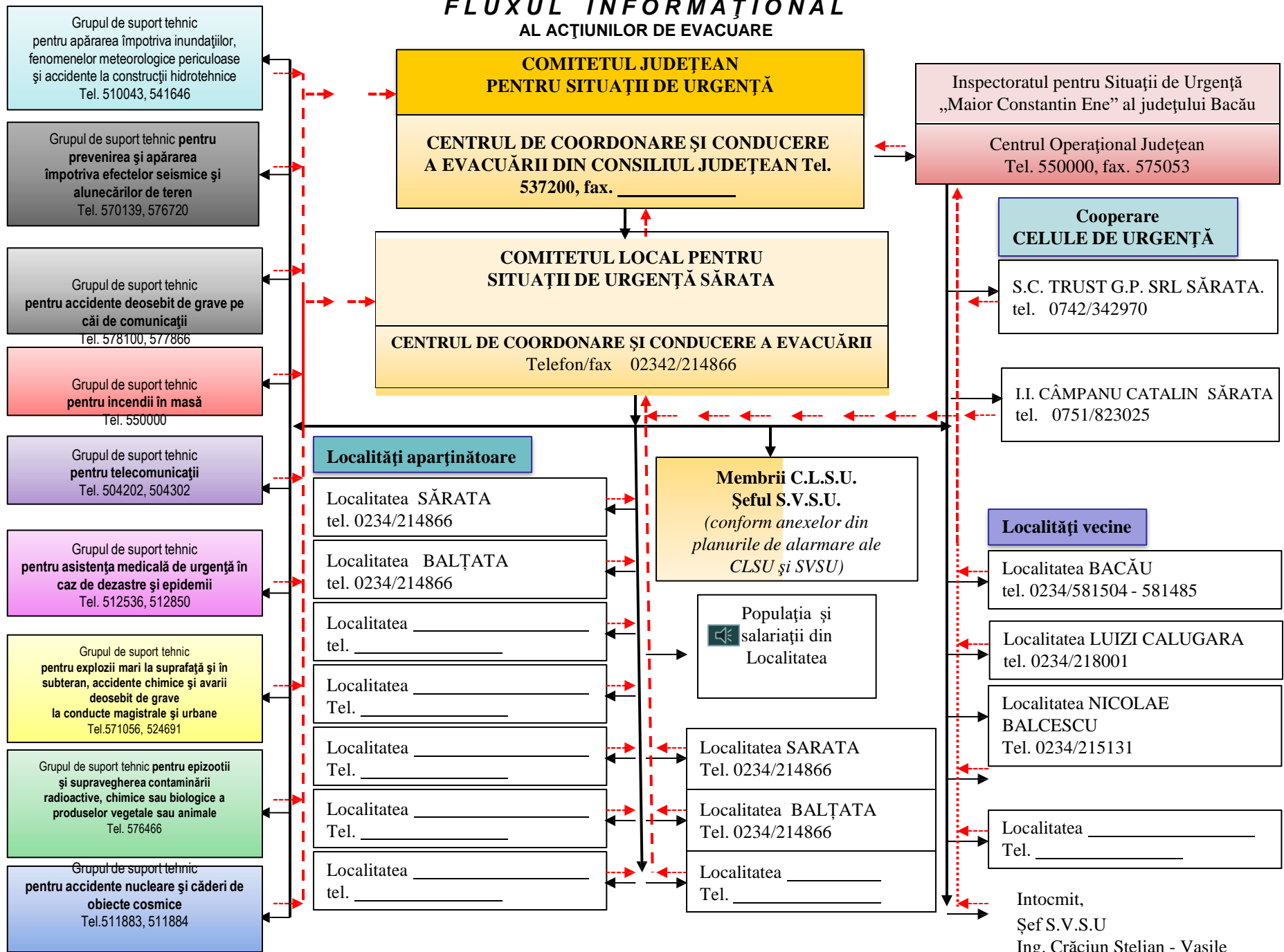

Intocmit,  
Șef S.V.S.U  
Ing. Crăciun Stelian - Vasile

## ANEXA 7

# REGULI DE COMPORTARE ÎN CAZUL PRODUCERII UNEI SITUAȚII DE URGENȚĂ – COMUNA SĂRATA

### 1. Scop

Prezenta anexă stabilește regulile de comportare pentru populația și operatorii economici din comuna Sărata, în cazul producerii situațiilor de urgență identificate în PAAR: **inundații, incendii, scurgeri de gaze naturale, fenomene meteorologice periculoase și alte riscuri asociate.**

### 2. Reguli generale aplicabile tuturor riscurilor

- Păstrați calmul și evitați panica;
- Respectați mesajele transmise de autorități (Primărie, ISU);
- Apelați numărul unic de urgență **112**;
- Nu vă expuneți inutil pericolului;
- Sprijiniți persoanele vulnerabile (copii, vârstnici);
- Nu blocați accesul echipajelor de intervenție.

### 3. Reguli specifice pe tipuri de risc

#### A. INUNDAȚII (ploi torențiale, revărsări locale)



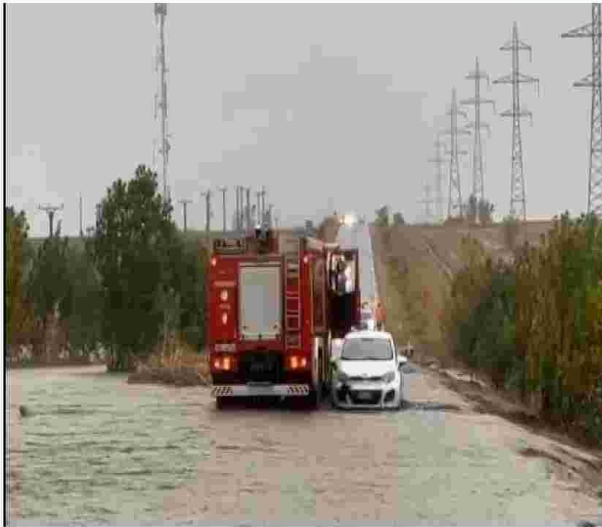

- Urmăriți avertizările hidrologice și meteorologice;
- Evacuați preventiv zonele cu risc (lunci, zone joase);
- Deconectați energia electrică și gazele;
- Nu traversați cursuri de apă sau zone inundate;
- Adăpostiți animalele și bunurile în locuri sigure;
- Respectați indicațiile privind evacuarea.

## **B. INCENDII (locuințe, vegetație, instalații)**





## ORGANIZAREA APĂRĂRII ÎMPOTRIVA INCENDIILOR

**Indicatoare care te ajută să găsești ieșirea în caz de incendiu**

**IEȘIREA ÎN CAZ DE INCENDIU este în partea stângă (dreaptă).**

**IEȘIREA ÎN CAZ DE INCENDIU trebuie să cobori pe scara stângă (dreaptă).**

**INDICATOARE AVERTIZARE PERICOLE**

**FOCUL DESCHIS INTERZIS**    **FUMĂRUL INTERZIS**

**CE FACEȚI ÎN CAZUL IZBUCNIRII UNUI INCENDIU?**

- Ieșiți în aer liber, încercând pe cât posibil închiderea tuturor ferestrelor și a ușilor în încăperea unde s-a produs incendiul
- Nu vă ascundeți sub pat, în șifonier sau în alte locuri întunecoase!

**-Sunăți la DISPECERUL UNIC DE URGENȚE la numărul 112 și furnizați clar următoarele informații:**

- CINE SUNTEȚI ȘI DE UNDE SUNAȚI?
- DESCRIEȚI PE SCURT EVENIMENTUL . CUM SE MANIFESTĂ INCENDIUL? LOCUL EVENIMENTULUI.

**-Nu vă întoarceți în clădirea incendiată pentru salvarea unor bunuri materiale.**

**VIAȚA este mai de preț!**

**112**

**ÎN CAZ DE INCENDIU**

1. **DAȚI ALARMA**
2. **ANUNTAȚI POMPIERII**
3. **INTRERUPEȚI CURENTUL ELECTRIC**
4. **INTERVENIȚI CU STINGĂTORUL**
5. **SALVAȚI ACCIDENTAȚII**

**INCENDIU**

**EVACUARE**

**LEGENDĂ**

**PREVENIREA.RO**

**Întocmim PLAN DE EVACUARE / SCHIȚĂ DE EVACUARE, în format A3 sau format A4 Conform Ordinului OMAI 163 /2007.**

• Anunțați imediat incendiul la **112**;

- Evacuați rapid zona afectată;
- Nu intrați în clădiri cuprinse de fum;
- Utilizați stingătoare doar dacă nu vă puneți în pericol;
- Nu folosiți foc deschis în condiții de vânt sau secetă;
- Supravegheați permanent sursele de foc.

### C. SCURGERI DE GAZE NATURALE (rețea distribuție/localități)





- Nu aprindeți focul și nu acționați întrerupătoare electrice;
- Aerisiți imediat spațiul;
- Închideți robinetul de gaz dacă este posibil în siguranță;
- Evacuați persoanele din zonă;
- Anunțați operatorul de gaze și **112**;
- Nu reveniți în zonă până la remedierea situației.

#### **D. FENOMENE METEOROLOGICE PERICULOASE (furtuni, viscol, caniculă)**



# AVERTIZARE METEOROLOGICĂ

## COD ROȘU

VOR FI PLOI ABUNDENTE, IAR ÎN INTERVALE SCURTE DE TIMP SAU PRIN ACUMULARE VOR FI CANTITĂȚI DE APĂ DE 110...120 L/MP.

7 octombrie, ora 21:00 – 8 octombrie, ora 23:00



[WWW.FIIPREGATIT.RO](http://WWW.FIIPREGATIT.RO)

## SEMNIFICATIA CODURILOR DE CULORI IN CAZUL AVERTIZARILOR SAU ATENTIONARILOR METEO.

### COD ROSU

Sunt prognozate: fenomene meteorologice periculoase de intensitate foarte mare (vant, ploi abundente, descarcari electrice, grindina, canicula, ger). Exista risc de viituri majore

### COD PORTOCALIU

Sunt prognozate: fenomene meteorologice periculoase de intensitate mare (vant, ploi abundente, descarcari electrice, grindina, canicula, ger). Exista risc de viituri pe raurile mici.

### COD GALBEN

Fenomenele meteorologice prognozate (averse, descarcari electrice, intensificari de vant, temperaturi ridicate) sunt obisnuite pentru zona respectiva dar care temporar pot deveni periculoase pentru anumite activitati. Exista risc de cresteri de debite si niveluri.

### COD VERDE

Nu sunt prognozate fenomene meteorologice periculoase

- Evitați deplasările în timpul fenomenelor severe;

- Adăpostiți-vă în clădiri sigure;
- Îndepărtați obiectele care pot fi luate de vânt;
- Nu vă adăpostiți sub copaci sau stâlpi;
- Consumați apă și evitați expunerea la soare (caniculă);
- Respectați avertizările oficiale (cod galben/portocaliu/roșu).

## **E. ALTE RISCURI (accidente, poluări, epidemii)**

- Evitați zona afectată;
- Respectați restricțiile impuse de autorități;
- Utilizați echipamente de protecție dacă este necesar;
- Respectați măsurile sanitare și de igienă;
- Informați autoritățile despre situații periculoase observate.

## **4. Reguli de evacuare**

- Evacuarea se face organizat, fără panică;
- Se folosesc rutele stabilite de autorități;
- Se iau documentele și strictul necesar;
- Se respectă punctele de adunare;
- Nu se revine în zona afectată fără acord.

## **5. Reguli după producerea evenimentului**

- Nu intrați în clădiri avariate;
- Anunțați eventuale pericole (gaze, incendii, cabluri electrice);
- Acordați ajutor răniților dacă aveți pregătire;
- Respectați măsurile de restricție și intervenție.

## **6. Responsabilități**

- **Primăria comunei Sărata:** informare, avertizare și coordonare locală;

- Serviciile de urgență: intervenție și protecție;
- Operatorii economici: aplicarea măsurilor specifice;
- Cetățenii: respectarea regulilor și cooperarea cu autoritățile.

## **7. Dispoziții finale**

Prezentele reguli sunt obligatorii pentru toți locuitorii comunei Sărata și se aplică pentru toate situațiile de urgență prevăzute în PAAR.

Intocmit,  
Șef S.V.S.U  
Ing. Crăciun Stelian - Vasile